

BOLETÍN HIDROMETEOROLÓGICO

N° 05 – Mayo 2022



Los créditos son: GORE-Apurímac
Descripción: pato de las torrentes

ÍNDICE

EDITORIAL	3
I. Glosario	4
II. Análisis meteorológico	5
III. Análisis hidrológico	12
IV. Monitoreo de radiación UV – B	26
V. Conociendo nuestra dirección zonal	29



Editorial

El Servicio Nacional de Meteorología e Hidrología del Perú (SENAMHI) es un organismo público ejecutor adscrito al Ministerio del Ambiente que tiene por finalidad generar y proveer información y conocimiento meteorológico, hidrológico y climático a nivel nacional.

La Dirección Zonal 12 (DZ 12) es un órgano desconcentrado del SENAMHI, su ámbito de intervención son las regiones de Apurímac, Cusco y Madre de Dios, con sede central en la ciudad del Cusco; es responsable del monitoreo de condiciones climáticas a través de la red de estaciones hidrometeorológicas, cuya información es puesta a disposición de autoridades, instituciones, tomadores de decisión, y población en general.

El presente boletín tiene como finalidad socializar el comportamiento de las variables hidrometeorológicas preponderantes de mayo 2022 para la previsión de actividades en las diferentes localidades de las regiones.



Glosario

TIEMPO: Refleja las condiciones atmosféricas en un determinado momento.

CLIMA: Refleja las mismas condiciones atmosféricas en meses, años y décadas.

ELEMENTOS O VARIABLES METEOROLÓGICAS: son toda propiedad o condición de la atmósfera, que en conjunto definen el estado del tiempo (a corto plazo) o del clima (a largo plazo), conociéndose como parámetro meteorológico a su indicador estadístico; como la precipitación, temperatura, etc.

TEMPERATURA MÁXIMA: Es la temperatura más alta durante el día, en general después de mediodía.

TEMPERATURA MÍNIMA: Es la temperatura más baja que se pueda registrar, generalmente se puede registrar en la madrugada.

PRECIPITACIÓN: Es un término para los fenómenos hidrometeorológicos que pueden ser lluvia, llovizna, granizo, etc.

NORMALES CLIMATOLÓGICAS: La Organización Mundial de Meteorología las define como las medias de los datos climatológicos calculadas para períodos de 30 años consecutivos (1981-2010).

ANOMALÍA MENSUAL: Es la diferencia entre un valor promedio mensual y su respectiva normal climatológica.

CONDICIONES NORMALES: Las temperaturas del aire se encuentran dentro de las condiciones normales cuando la anomalía fluctúa entre $\pm 1^{\circ}\text{C}$ en relación a la normal climática; La precipitación se dice que se encuentra dentro de sus condiciones normales cuando la anomalía fluctúa entre $\pm 15\%$ de la normal climática.

FASE FENOLÓGICA: Período durante el cual aparecen, se transforman o desaparecen los órganos de las plantas

RADIACIÓN SOLAR UV-B: Es un parámetro que se utiliza como un indicador a las exposiciones de la radiación ultravioleta - UV. Está relacionado con los conocidos efectos eritemáticos de la radiación solar UV, sobre la piel humana.

Análisis meteorológico

2.1. Estaciones Meteorológicas

La dirección zonal 12 de SENAMHI cuenta con 31 estaciones de monitoreo constante, ubicadas como se muestra a continuación.

Figura 1. La dirección zonal 12 de SENAMHI cuenta con 31 estaciones de monitoreo constante, ubicadas como se muestra a continuación.

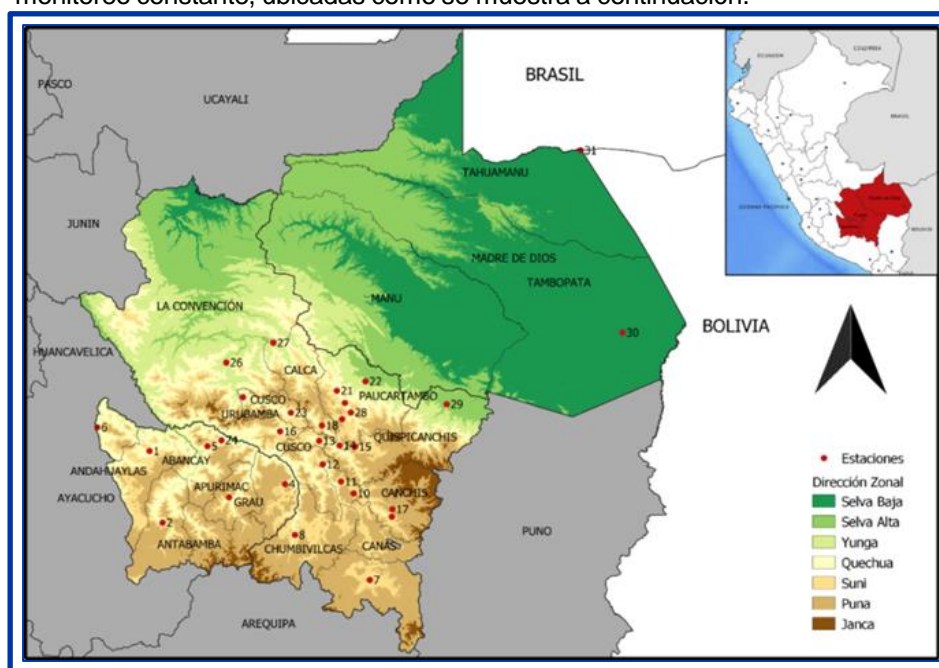

Cuadro 1: Ubicación de las estaciones meteorológicas correspondientes a la Dirección Zonal 12 - SENAMHI

Número	Estación	Latitud	Longitud	Altitud
1	Andahuaylas	-13.6486	-73.3667	2981
2	Aymaraes	-14.2906	-73.2516	2964
3	Curpahuasi	-14.0628	-72.6669	3536
4	Tambobamba	-13.9449	-72.1752	3276
5	Abancay	-13.6049	-72.8568	2873
6	Pampas	-13.4368	-73.8247	2010
7	Yauri	-14.8029	-71.4307	3919
8	Santo Tomás	-14.3988	-72.0877	3212
9	Sicuni	-14.2374	-71.2367	3536
10	Pomacanchi	-14.0278	-71.5726	3690
11	Acomayo	-13.9216	-71.6839	3216
12	Paruro	-13.7670	-71.8447	3070
13	Granja Kayra	-13.5567	-71.8752	3219
14	Cay Cay	-13.6000	-71.6958	3117
15	Ccatcca	-13.6099	-71.5601	3690
17	Salcca	-14.1699	-71.2319	3918
18	Pisac	-13.4195	-71.8509	2990
19	Colquepata	-13.3632	-71.6734	3700
20	Challabamba	-13.2176	-71.6494	2802
21	Chacabamba	-13.1087	-71.7199	2703
22	Chontachaca	-13.0240	-71.4681	876
23	Urubamba	-13.3052	-72.1246	2852
24	Curahuasi	-13.5526	-72.7349	2751
25	Machu Picchu	-13.1665	-72.5458	2548
26	Quillabamba	-12.8564	-72.6917	1002
27	Quebrada Yanatile	-12.6788	-72.2785	1184
28	Paucartambo	-13.3035	-71.5967	2931
29	Quincemil	-13.2289	-70.7544	651
30	Puerto Maldonado	-12.5873	-69.2089	209
31	Iñapari	-10.9559	-69.5780	244

2.2. Análisis de Variables Meteorológicas

Durante el mes de mayo se registró el siguiente comportamiento respecto a las variables meteorológicas; la temperatura mínima en general tuvo un comportamiento dentro de sus valores normales, la temperatura máxima registró un comportamiento dentro a sus valores normales y sobre sus normales, mientras que la precipitación presentó valores en algunos casos dentro lo normal y bajo a lo normal (Apurímac y zona occidental y sur de Cusco); en otras zonas acumulados dentro de lo normal a superior de lo normal (Madre de Dios y norte-orientado de Cusco).

Figura 2. Gráficos de valores promedios mensuales de temperatura máxima, mínima y precipitación para el mes de mayo en la Dirección Zonal 12 - SENAMHI.

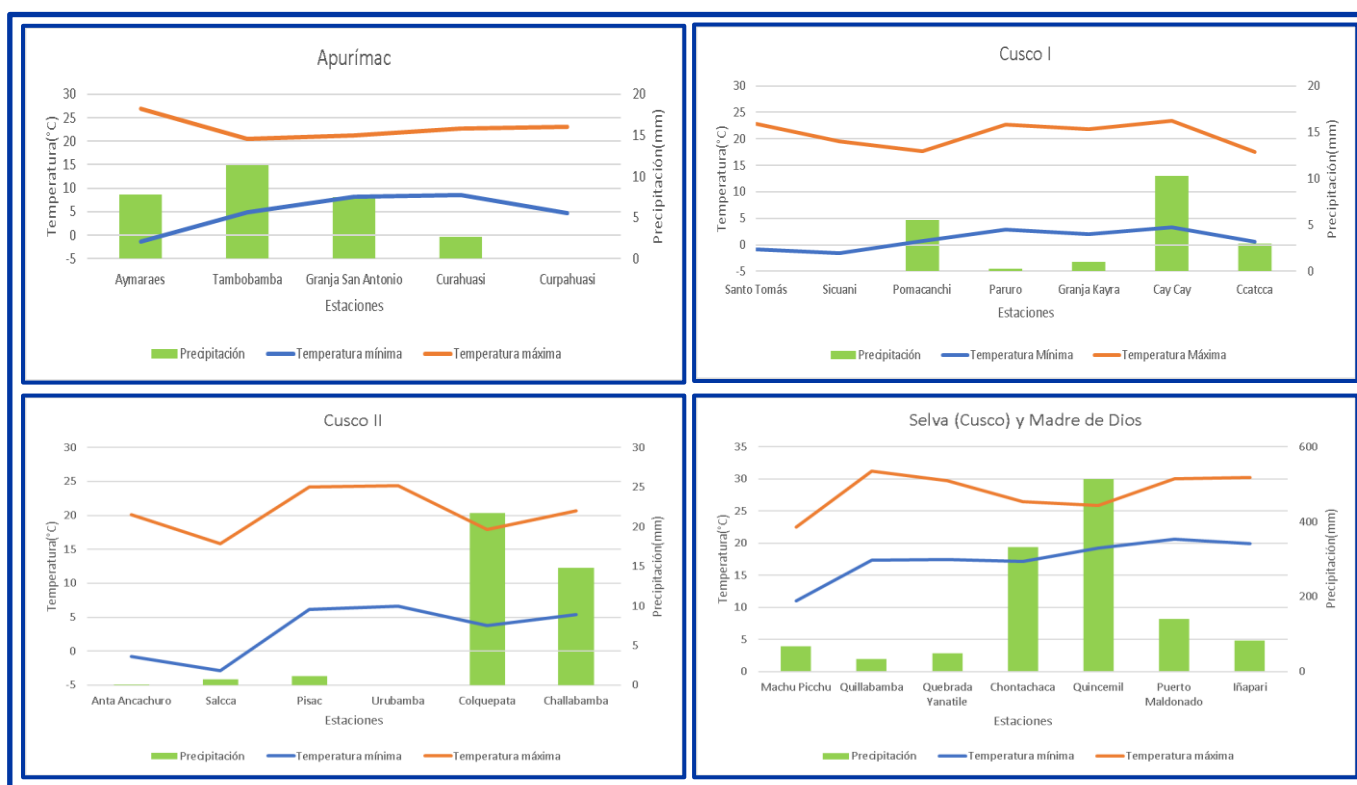

2.2.1 Temperatura Mínimas

En la región Apurímac la temperatura mínima promedio más baja se dio en la estación Aymaraes con un valor de -1.4°C , esto considerado bajo lo normal. Por otro lado, en la región Cusco, la temperatura mínima mensual más baja se registró en la estación Salcca con un valor de -2.9°C y la estación Sicuani -1.5°C considerado dentro de lo normal. En la región Madre de Dios la temperatura mínima registrada en la estación Iñapari, fue un valor de 19.9°C , considerado dentro de lo normal.

En la Dirección Zonal 12 durante el mes de mayo del 2022 en su mayoría los registros de temperaturas mínimas estuvieron principalmente dentro de sus valores normales como se puede apreciar en el siguiente cuadro 2.

Cuadro 2: Anomalías de temperatura mínima registrada en las estaciones de la DZ 12 - SENAMHI. (BN: bajo lo normal, N: dentro de lo normal, SN: sobre lo normal)

Región	Estación	Temperatura Mínima (°C)	Normal Climatológica (°C)	Anomalia (°C)	Escenario
	Aymaraes	-1.4	2.7	-4.1	BN
	Tambobamba	4.9	5.2	-0.3	N
	Granja San Antonio	8.3	10.6	-2.3	BN
	Pampas				
	Curahuasi	8.6	8.7	-0.1	N
	Curpahuasi	4.8	4.1	0.7	N
Cusco	Santo Tomás	-0.8	1.2	-2.0	BN
	Sícuani	-1.5	-0.6	-0.9	N
	Pomacanchi	0.8	0.7	0.1	N
	Acomayo				
	Paruro	2.9	2.0	0.9	N
	Granja Kayra	2.0	0.8	1.2	SN
	Cay Cay	3.3	4.4	-1.1	BN
	Ccatcca	0.6	-0.6	1.2	SN
	Anta Ancachuro	-0.8	-1.7	0.9	N
	Salcca	-2.9			
	Paucartambo				
	Pisac	6.2	6.2	0.0	N
	Urubamba	6.6	4.7	1.9	SN
	Colquepata	3.8	3.5	0.3	N
	Challabamba	5.4	5.3	0.1	N
	Machu Picchu	11.0	10.6	0.4	N
	Quillabamba	17.4	17.8	-0.4	N
Quebrada Yanatile	17.4	17.3	0.1	N	
Chontachaca	17.1	16.8	0.3	N	
Quince mil	19.2	18.3	0.9	N	
Madre de Dios	Puerto Maldonado	20.6	18.7	1.9	SN
	Iñapari	19.9	19.8	0.1	N

2.2.2. Temperatura Máxima

En la región Apurímac la temperatura máxima promedio más alta se dio en la estación de Aymaraes con un valor de 26.9 °C, esto considerado sobre lo normal. Por otro lado, en la región Cusco, la temperatura máxima mensual más alta se registró en la estación Quillabamba con un valor de 31.2°C, situación considerada dentro de lo normal. En la región Madre de Dios la mayor temperatura máxima mensual fue registrada en la estación Iñapari, con un valor de 30.2°C, considerado dentro de lo normal.

En el mes de mayo, los registros de temperaturas máximas estuvieron principalmente dentro de sus valores normales y sobre sus valores normales, como se puede observar en el siguiente cuadro 3.

Cuadro 3: Anomalías de temperatura máxima registrada en las estaciones de la DZ 12 - SENAMHI. (BN: bajo lo normal, N: dentro de lo normal, SN: sobre lo normal)

Región	Estación	Temperatura Máxima (°C)	Normal Climatológica (°C)	Anomalía (°C)	Escenario
	Aymaraes	26.9	20.2	6.7	SN
	Tambobamba	20.5	19.6	0.9	N
	Granja San Antonio	21.2	22.3	-1.1	BN
	Pampas				
	Curahuasi	22.8	22.9	-0.1	N
	Curpahuasi	23.1	20.6	2.5	SN
Cusco	Santo Tomás	22.9	22.4	0.5	N
	Sicuaní	19.5	19.5	0.0	N
	Pomacanchi	17.6	16.9	0.7	N
	Acomayo				
	Paruro	22.7	22.7	0.0	N
	Granja Kayra	21.9	21.2	0.7	N
	Cay Cay	23.4	22.6	0.8	N
	Ccatcca	17.6	16.0	1.6	SN
	Anta Ancachuro	20.1	20.5	-0.4	N
	Salcca	15.8			
	Paucartambo				
	Pisac	24.2	23.4	0.8	N
	Urubamba	24.4	23.0	1.4	SN
	Colquepata	18.0	17.4	0.6	N
	Challabamba	20.6	19.5	1.1	SN
	Machu Picchu	22.5	21.5	1.0	SN
	Quillabamba	31.2	30.0	1.2	SN
Quebrada Yanatile	29.7	29.3	0.4	N	
Chontachaca	26.4	26.3	0.1	N	
Quincemil	25.9	27.0	-1.1	BN	
Madre de Dios	Puerto Maldonado	30.1	32.8	-2.7	BN
	Iñapari	30.2	30.6	-0.4	N

2.2.3. Precipitación

En la región Apurímac la mayor precipitación acumulada en el mes de mayo, se dio en la estación Tambobamba con un valor de 11.4 mm, esto considerado sobre lo normal con 15% de superávit. Por otro lado, en la región Cusco, la mayor precipitación acumulada se registró en la estación Quincemil con un valor de 513.2 mm, situación considerada sobre lo normal, con 42% de superávit. En la región Madre de Dios la mayor precipitación acumulada mensual registrada se dio en la estación Puerto Maldonado, con 141.3 mm, considerado sobre lo normal con 63% de superávit.

En el mes de mayo en su mayoría los registros de precipitación acumulada estuvieron bajo lo normal y dentro de sus valores normales como se puede observar en el siguiente cuadro 4.

Cuadro 4: Anomalías de precipitación registrada en las estaciones de la DZ 12 - SENAMHI. (BN: bajo lo normal, N: dentro de lo normal, SN: superior a lo normal)

Región	Estación	Precipitación (mm)	Normal Climatológica (mm)	Anomalia (%)	Escenario
	Aymaraes	7.8	7.6	2	N
	Tambobamba	11.4	9.9	15	SN
	Granja San Antonio	7.5	10.3	-27	BN
	Pampas				
	Curahuasi	2.7	7.7	-65	BN
	Curpahuasi	0	9.8	-100	BN
Cusco	Santo Tomás	0.0	5.9	-100	BN
	Sicuani	0.0	8.4	-100	BN
	Pomacanchi	5.5	12.5	-56	BN
	Acomayo				
	Paruro	0.3	6.2	-95	BN
	Granja Kayra	1.0	5.0	-80	BN
	Cay Cay	10.3	4.0	159	SN
	Ccatcca	3.0	6.2	-52	BN
	Anta				
	Ancachuro	0.1	8.0	-99	BN
	Salcca	0.7			
	Paucartambo				
	Pisac	1.1	6.2	-82	BN
	Urubamba	0.0	4.9	-100	BN
	Colquepata	21.7	8.7	151	SN
	Challabamba	14.8	15.7	-5	N
	Machu Picchu	68.1	76.3	-11	N
Quillabamba	32.8	46.5	-29	BN	
Quebrada Yanatile	49.5	51.9	-5	N	
Chontachaca	332.3	358.2	-7	N	
Quincemil	513.2	360.4	42	SN	
Madre de Dios	Puerto Maldonado	141.3	86.93	63	SN
	Iñapari	83.5	78	7	N

2.3. Pronósticos Climáticos

2.3.1. Pronóstico trimestral de Temperatura Mínima

Para el pronóstico climático de temperaturas mínimas en el trimestre junio, julio y agosto 2022, se presentaría la mayor probabilidad de condiciones de temperatura mínima dentro de sus valores normales tanto en la sierra y selva de la dirección zonal 12.

Figura 3. Mapa de escenarios de temperatura mínima del pronóstico climático estacional para la DZ 12 - SENAMHI

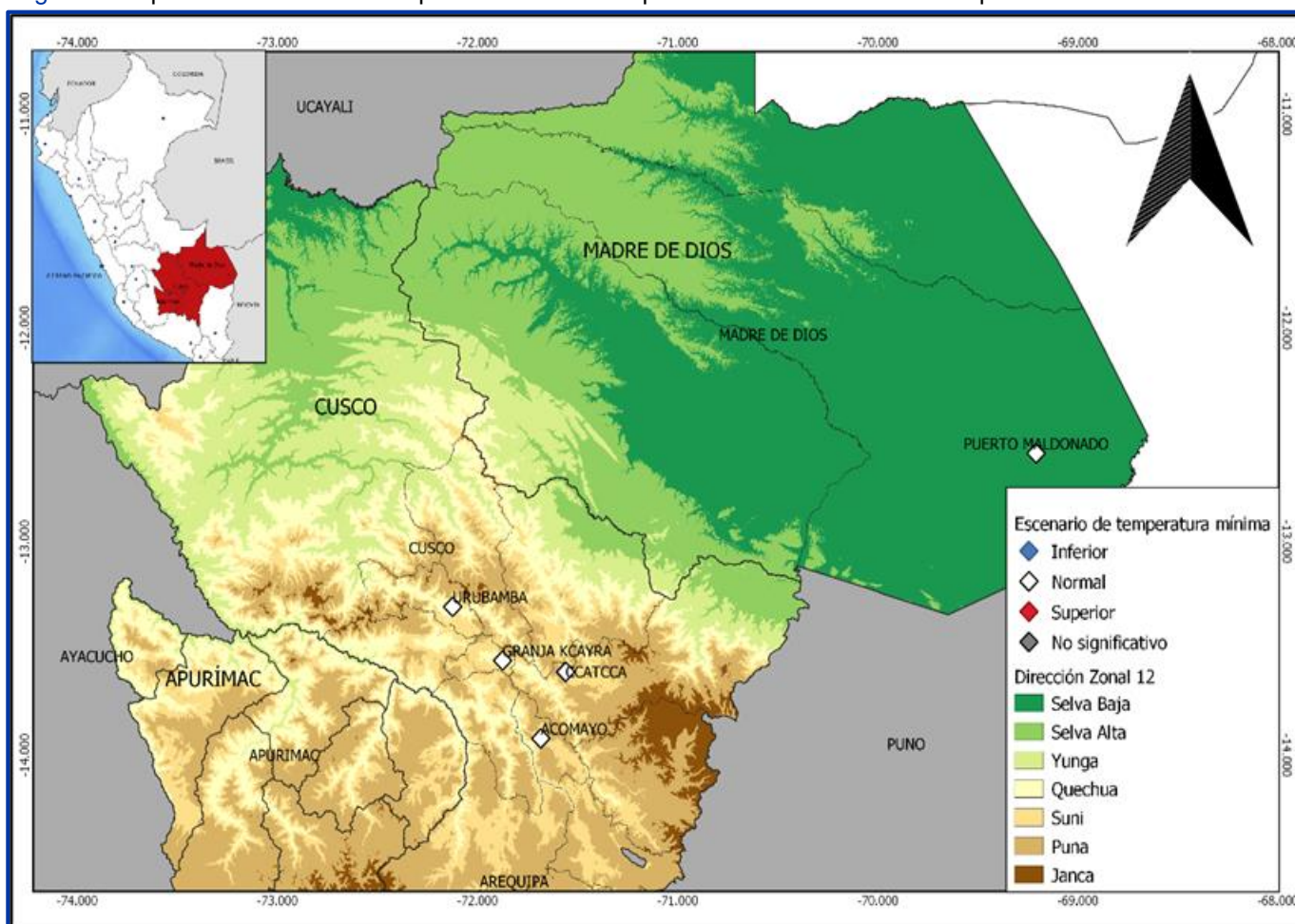

2.3.2. Pronóstico trimestral de Temperatura Máxima

En el pronóstico climático de temperaturas máximas para el trimestre junio, julio y agosto 2022 se prevé que el comportamiento de la temperatura máxima se encuentre dentro de lo normal, en la región Madre de Dios, Cusco y Apurímac.

Figura 4. Mapa de escenarios de temperatura máxima del pronóstico climático estacional para la DZ 12 – SENAMHI

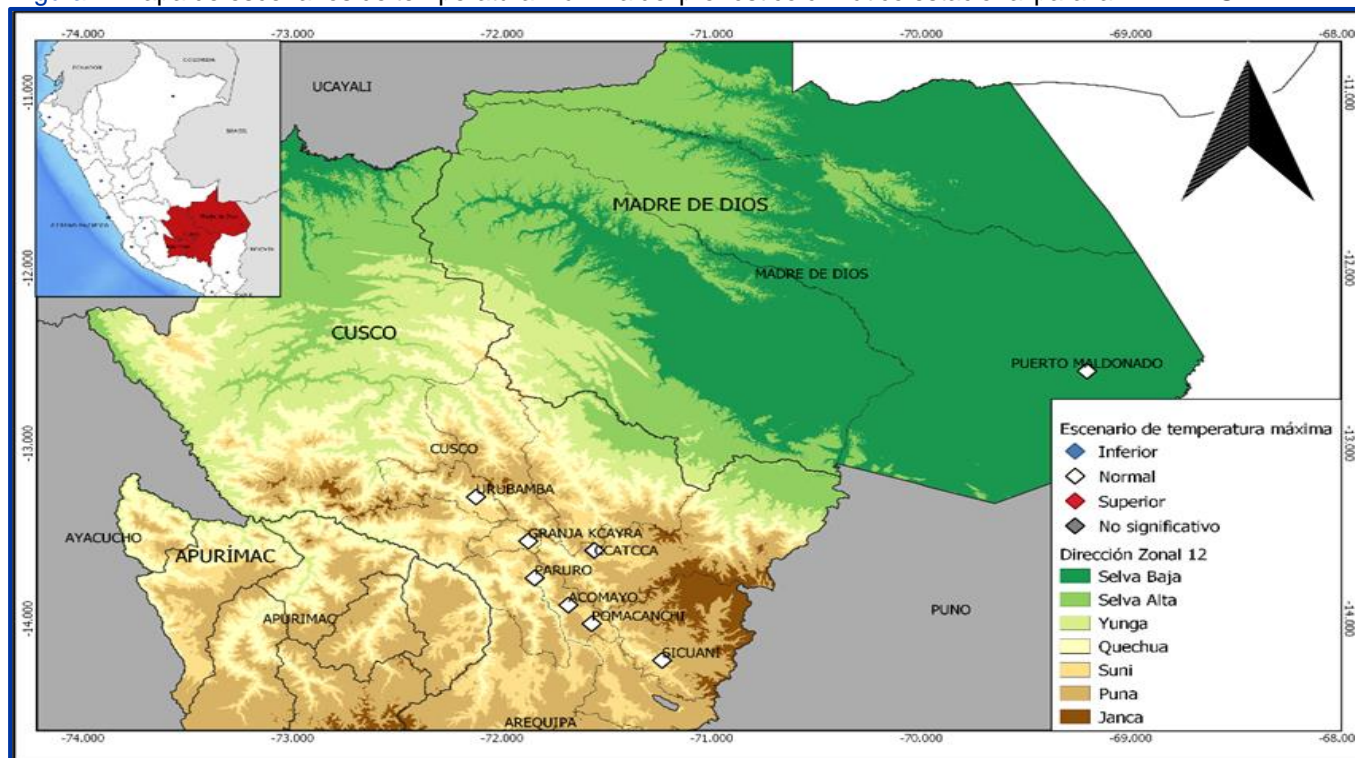

2.3.3. Pronóstico trimestral de lluvias.

El pronóstico climático de lluvias para el trimestre junio, julio y agosto 2022 obtiene como resultado mayores probabilidades, para que el comportamiento de las lluvias se encuentre principalmente dentro de lo normal en toda la región correspondiente a la dirección zonal 12.

Figura 5. Mapa de escenarios de lluvias del pronóstico climático estacional para la DZ 12 - SENAMHI

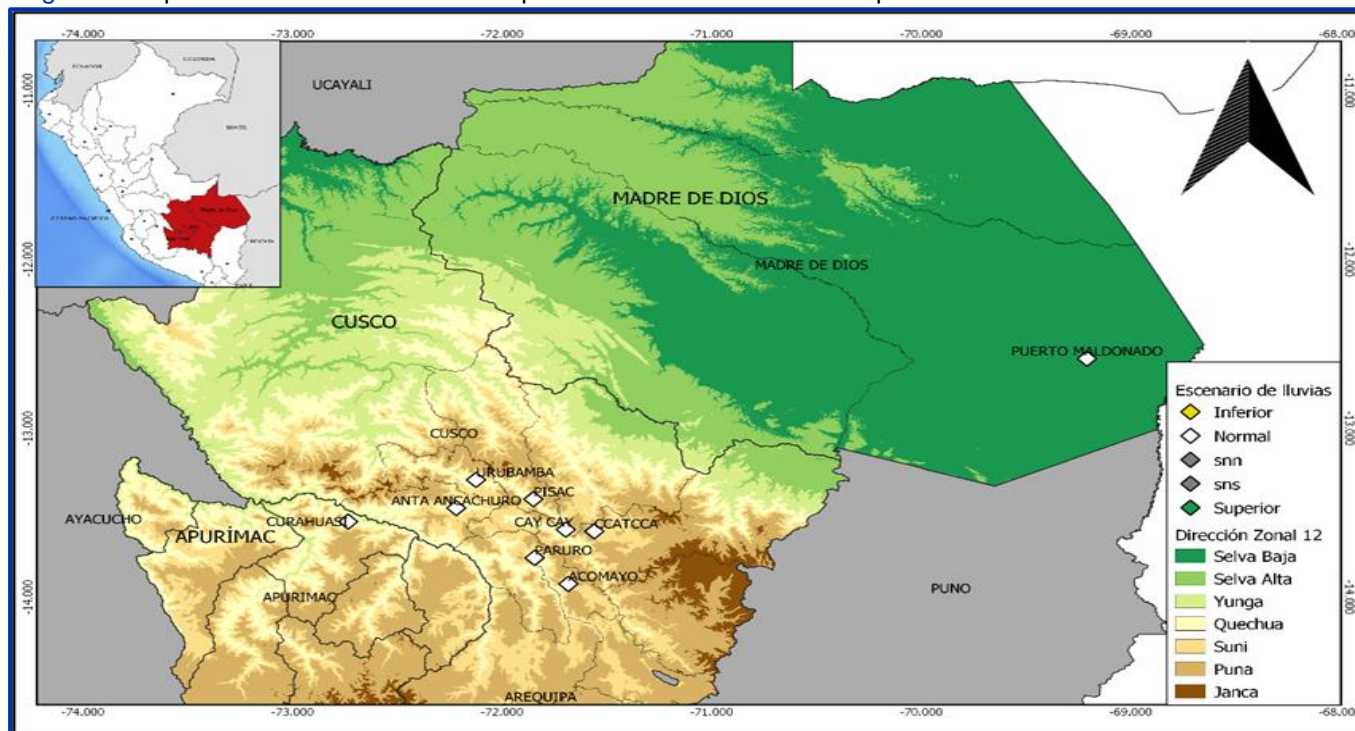

Análisis hidrológico

3.1. Síntesis

SENAMHI a través de la dirección zonal 12 realiza el monitoreo hidrológico en tres regiones del Perú que son Apurímac, Cusco y Madre de Dios.

Durante el mes de mayo del 2022 en las 11 estaciones hidrométricas a nivel de la dirección zonal los valores de monitoreo de caudal se encuentran dentro de lo normal con respecto al promedio histórico.

3.2. Reporte hidrológico de la cuenca del río Vilcanota-Urubamba:

La cuenca del río Vilcanota (Figura 6) se ubica al sureste del territorio peruano, en la región de Cusco, y conforma la gran cuenca del Urubamba en la macrocuenca del Amazonas tiene una superficie de 12,901.97 Km², se desarrolla sobre la vertiente occidental, y su recorrido es por toda la zona interandina, llegando a la provincia de la Convención.

Para el análisis del comportamiento hidrológico en el mes de mayo en la cuenca del río Vilcanota se tomaron en cuenta las cuatro estaciones hidrométricas que son Salcca, Pisac, Chilca e Intihuatana.

Figura 6. Mapa de ubicación de las estaciones hidrológicas correspondientes a la dirección zonal 12 SENAMHI en la cuenca del Río Vilcanota

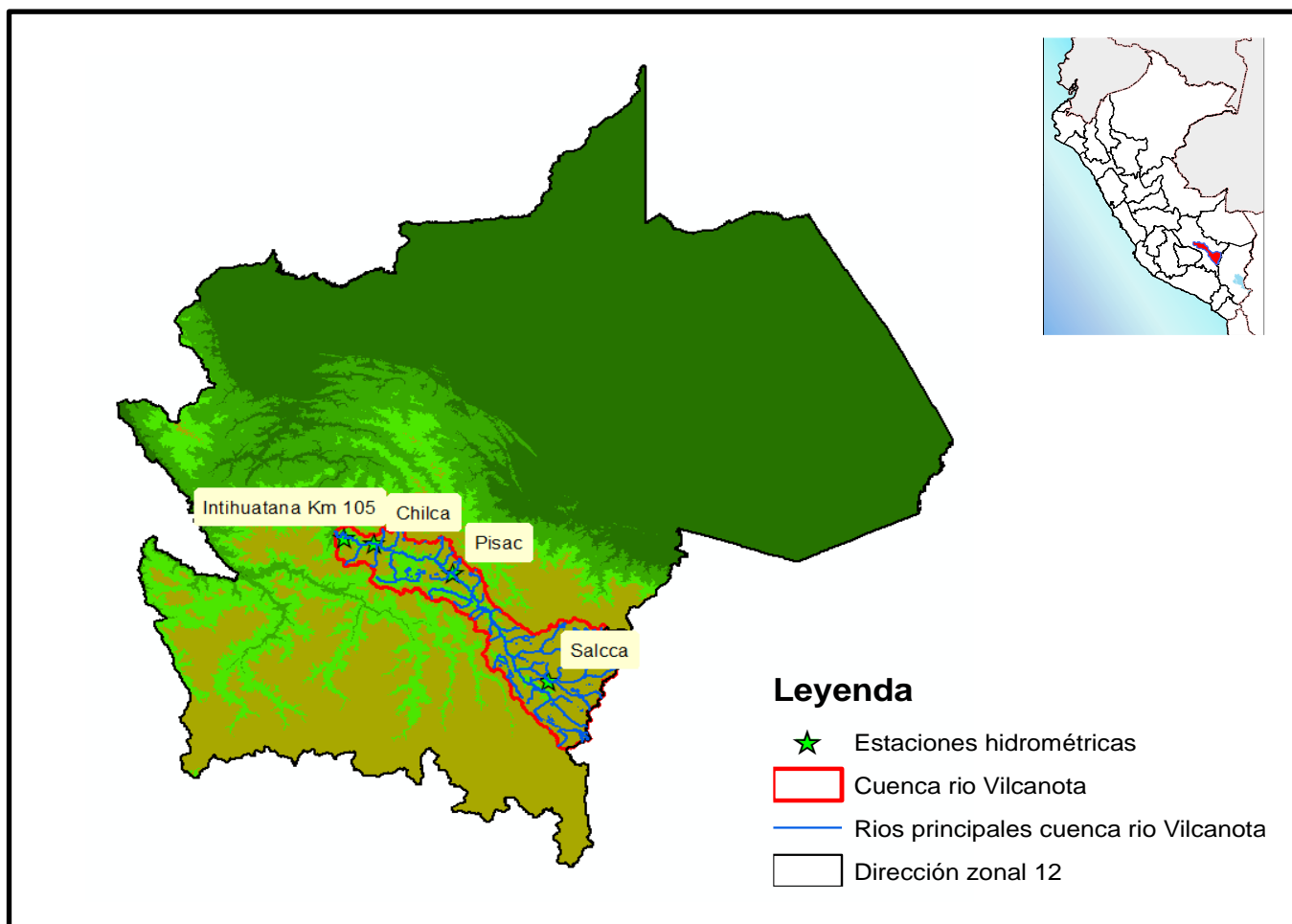

Cuadro 5: Ubicación de las estaciones hidrométricas en la cuenca del río Vilcanota.

Estación	Departamento	Provincia	Distrito	Longitud [°]	Latitud [°]	Altitud [msnm]
Intihuatana	Cusco	Urubamba	Machupicchu	-72.318	-13.11	2158
Chilca	Cusco	Urubamba	Urubamba	-72.341	-13.221	2475
Pisac	Cusco	Calca	Pisac	-71.841	-13.428	2791
Salcca	Cusco	Canchis	San Pablo	-71.232	-14.17	3918

3.2.1. Estación Salcca

El comportamiento del río Salcca registrado en la estación Salcca tal como indica en la Figura 7 da cuenta de la variación de los caudales medios diarios [m³/s] para el mes de mayo se registró un caudal máximo de 21.55 m³/s, un caudal mínimo de 15.18 m³/s, un caudal promedio mensual de 17.9 m³/s y una anomalía de +20 % respecto a su promedio histórico para el mes de mayo.

Figura 7. Hidrograma estación Salcca mes de mayo del 2022

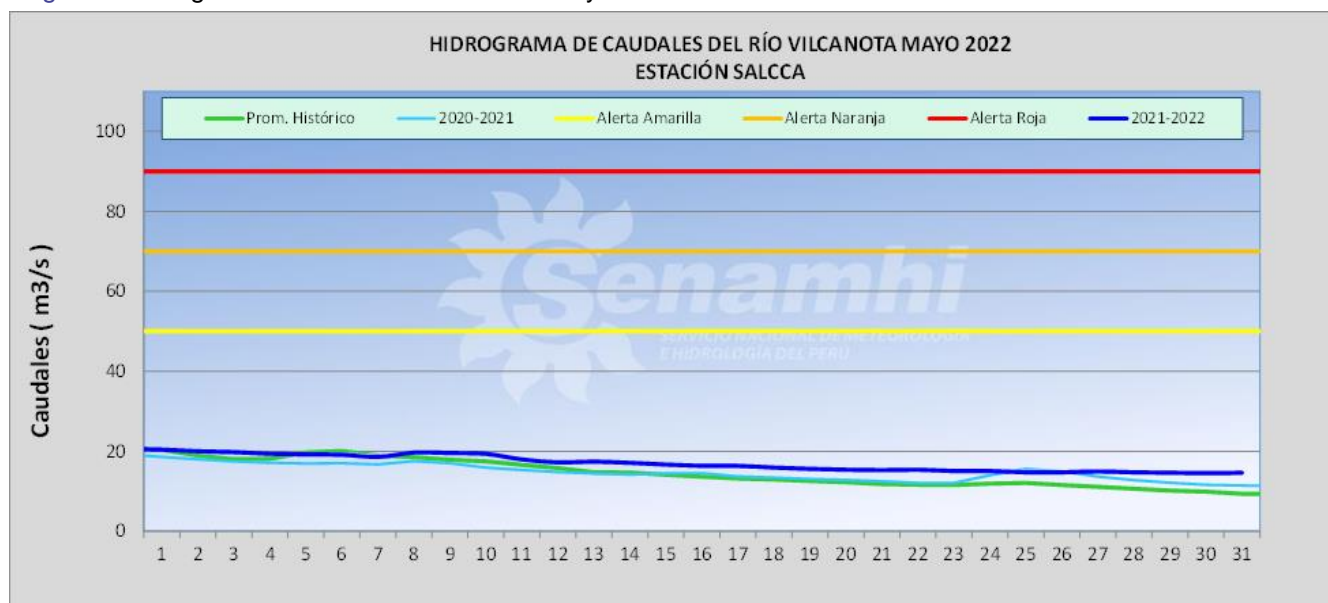

Cuadro 6: Caudales estación Salcca

Estación	Caudales mes de mayo del 2022 (m ³ /s)				
	Promedio mensual	Normal mensual	Anomalía (%)	Mínimo	Máximo
Salcca	17.9	14.9	20	15.18	21.55

3.2.2. Estación Pisac

Ubicada en el puente Pisac, en la parte alta de la cuenca del río Vilcanota en la Ciudad de Pisac, registra los caudales históricos del río Vilcanota correspondiente a un área de drenaje de 7,047.4 Km².

El comportamiento del río Vilcanota registrado en la estación Pisac tal como indica en la Figura 8 da cuenta de la variación de los caudales medios diarios [m³/s] para el mes de mayo se registró un caudal máximo de 62.10 m³/s, un caudal mínimo de 37.20 m³/s, un caudal promedio mensual de 45.1 m³/s y una anomalía +4% respecto a su promedio histórico para el mes de mayo.

Figura 8. Hidrograma estación Pisac mes de mayo del 2022

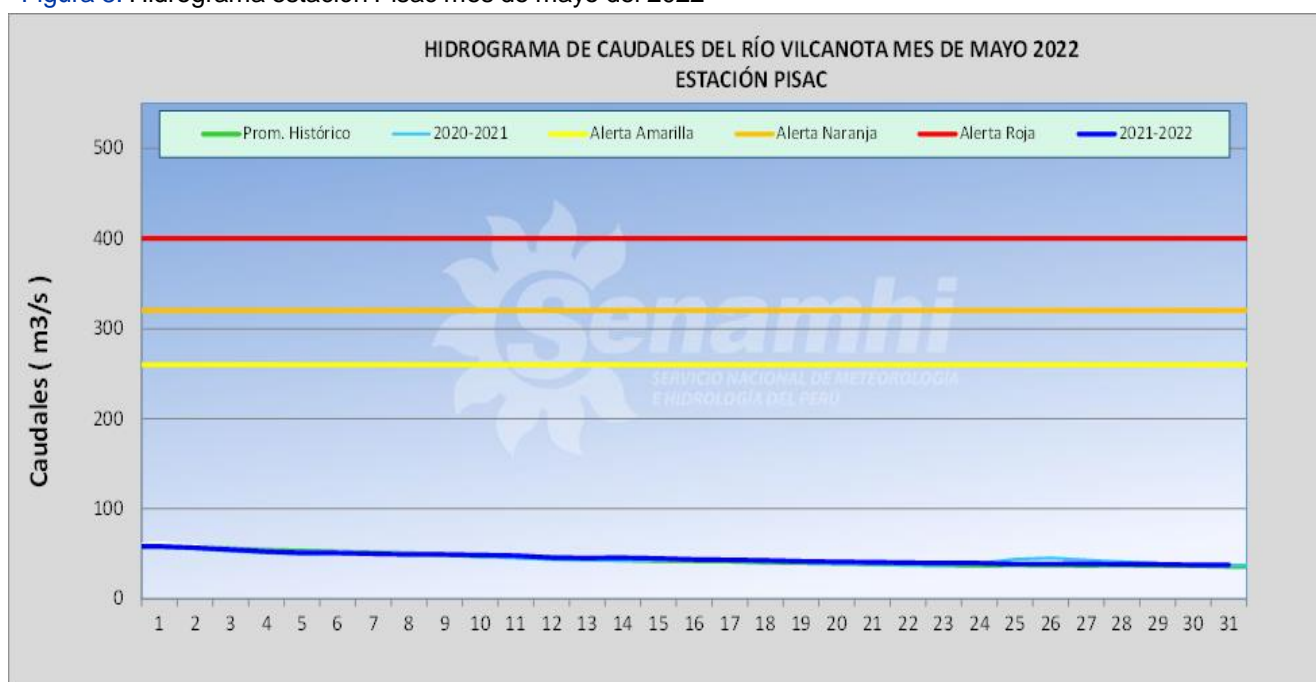

Cuadro 7: Caudales estación Pisac

Estación	Caudales mes de mayo del 2022 (m ³ /s)				
	Promedio mensual	Normal mensual	Anomalía (%)	Mínimo	Máximo
Pisac	45.1	43.3	4	37.20	62.10

3.2.3. Estación Chilca

El comportamiento del río Vilcanota registrado en la estación Chilca tal como indica en la Figura 9 da cuenta de la variación de los caudales medios diarios [m3/s] para el mes de mayo se registró un caudal máximo de 65.34 m3/s, un caudal mínimo de 41.87 m3/s, un caudal promedio mensual de 50.6 m3/s y una anomalía de -17% respecto a su promedio histórico para el mes de mayo.

Figura 9. Hidrograma estación Chilca mes de mayo del 2022

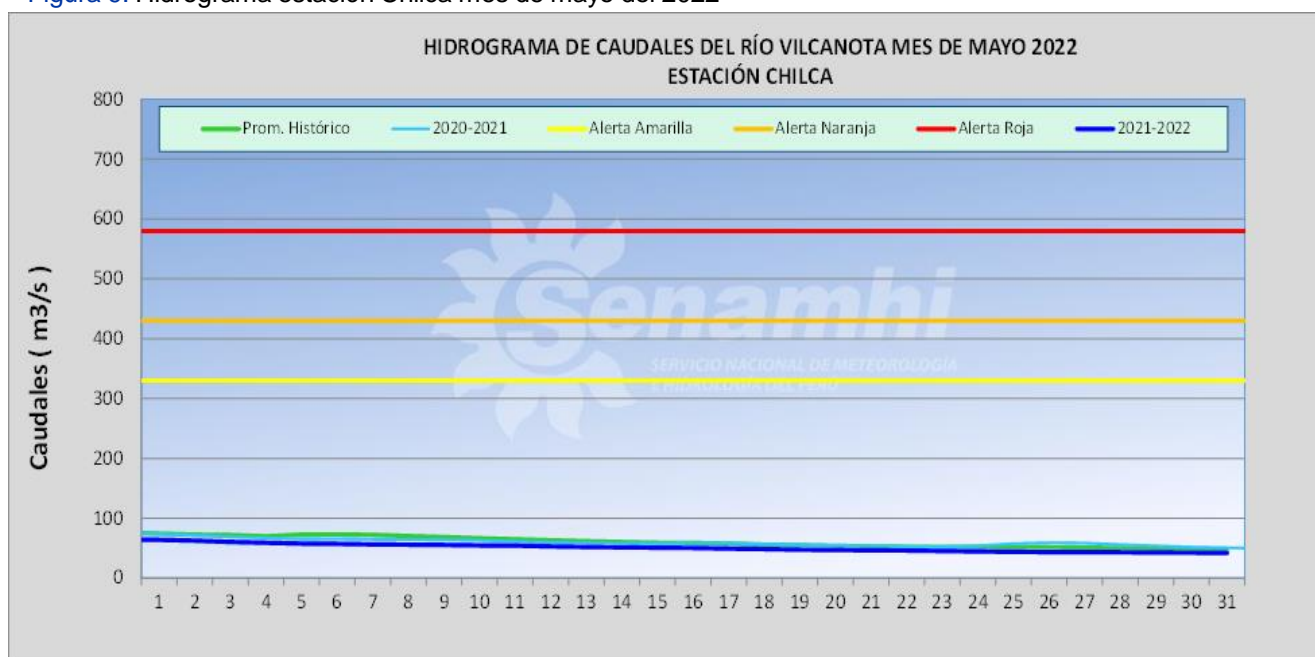

Cuadro 8: Caudales estación Chilca

Estación	Caudales mes de mayo del 2022 (m3/s)				
	Promedio mensual	Normal mensual	Anomalia (%)	Mínimo	Máximo
Chilca	50.6	60.9	-17	41.87	65.34

3.2.4. Estación Intihuatana km 105

El comportamiento del río Vilcanota registrado en la estación Intihuatana km 105 tal como indica en la Figura 10 da cuenta de la variación de los caudales medios diarios [m3/s] para el mes de mayo se registró un caudal máximo de 90.15 m3/s, un caudal mínimo de 47.76 m3/s, un caudal promedio mensual de 64.6 m3/s y una anomalía de -16 % respecto a su promedio histórico para el mes de mayo.

Figura 10. Hidrograma estación Intihuatana km 105 mes de mayo del 2022

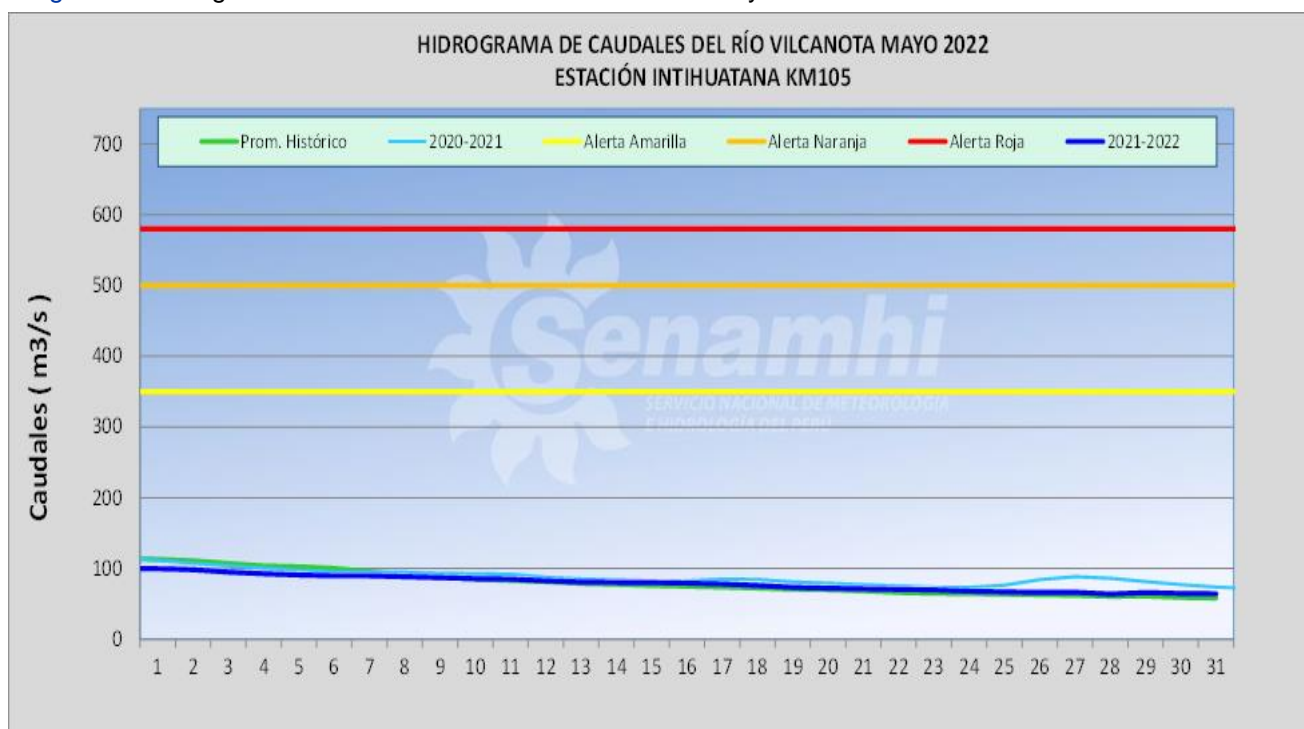

Cuadro 9: Caudales estación Intihuatana

Estación	Caudales mes de mayo del 2022 (m3/s)				
	Promedio mensual	Normal mensual	Anomalía (%)	Mínimo	Máximo
Intihuatana	64.6	76.8	-16	47.76	90.15

3.3. Reporte hidrológico de la cuenca del río Mapacho:

La cuenca del río Mapacho tiene una superficie de 5,496.81 Km² y su cauce principal el río Ocongate o Mapacho, que tiene su origen en la laguna de Hampatune que se ubica al pie de los deshielos de la cadena montañosa del Nevado Ausangate, cerca al Abra de Huallahualla en la margen izquierda de la carretera Cusco - Puerto Maldonado. Las aguas de este río Mapacho, discurren en dirección noreste de la provincia bordeando los poblados de Ocongate y Carhuayo y desembocan en el río Paucartambo.

Para el análisis del comportamiento hidrológico en el mes de mayo en la cuenca del río Mapacho se tomó en cuenta las estaciones hidrométricas de Paucartambo y Chaclabamba.

Figura 11. Mapa de ubicación de las estaciones hidrológicas correspondientes a la dirección zonal 12 SENAMHI en la cuenca del Río Mapacho

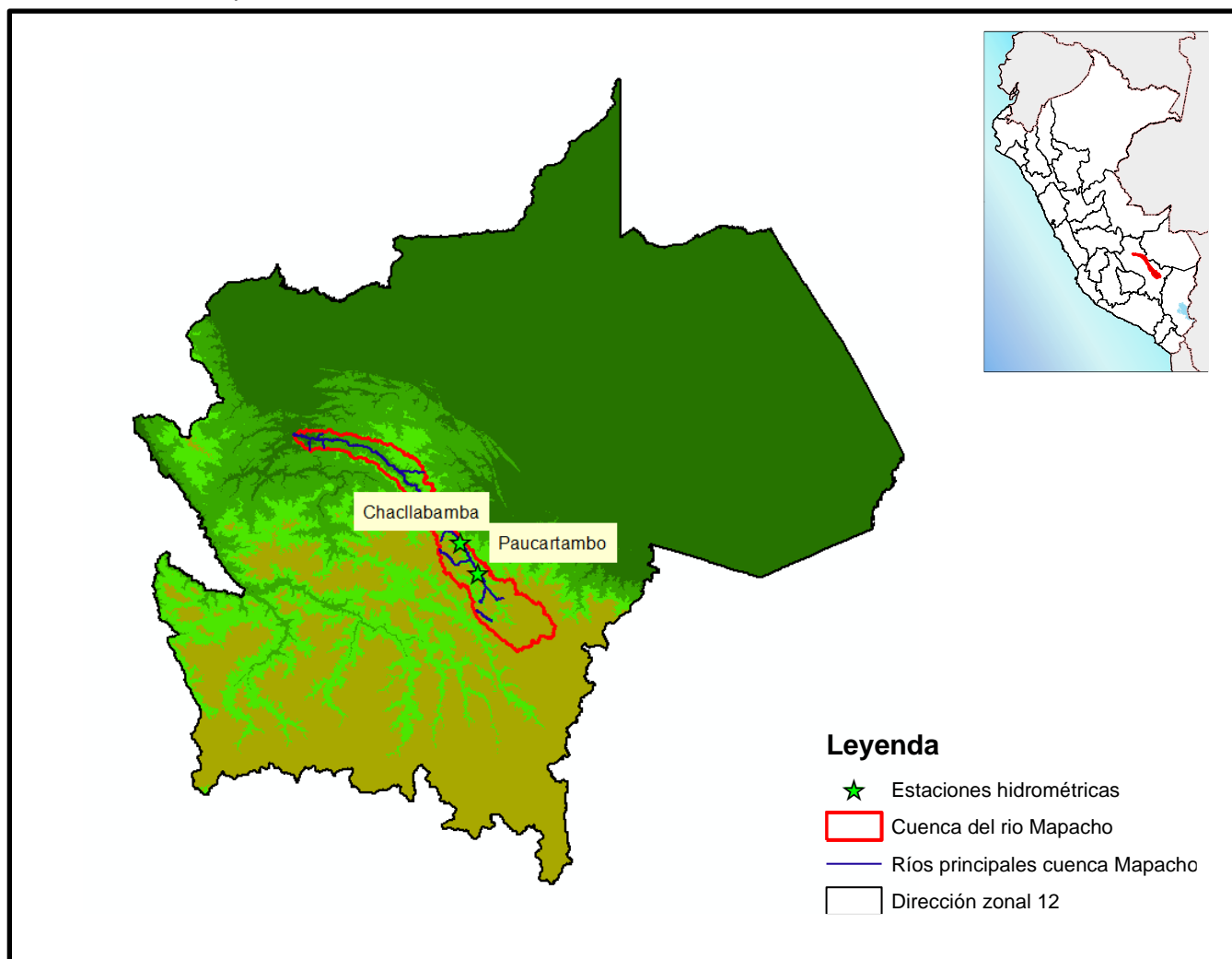

Cuadro 10: Ubicación de las estaciones hidrométricas en la cuenca del río Mapacho.

Estación	Departamento	Provincia	Distrito	Longitud [°]	Latitud [°]	Altitud [msnm]
Paucartambo	Cusco	Paucartambo	Paucartambo	-13.3177	-71.5974	2905
Chacllabamba	Cusco	Paucartambo	Challabamba	-13.1069	-71.7206	2656

3.3.1. Estación Paucartambo

Ubicado en la parte alta de la cuenca del río Mapacho sobre el río Mapacho en la Ciudad de Paucartambo, registra los caudales históricos del río Mapacho correspondiente a un área de drenaje de 2,443.1 Km².

El comportamiento del río Mapacho registrado en la estación Paucartambo tal como indica en la Figura 12 da cuenta de la variación de los caudales medios diarios [m³/s] para el mes de mayo se registró un caudal máximo de 74.22 m³/s, un caudal mínimo de 11.90 m³/s, un caudal promedio mensual de 18 m³/s y una anomalía de -4% respecto a su promedio histórico para el mes de mayo.

Figura 12. Hidrograma estación Paucartambo mes de mayo del 2022

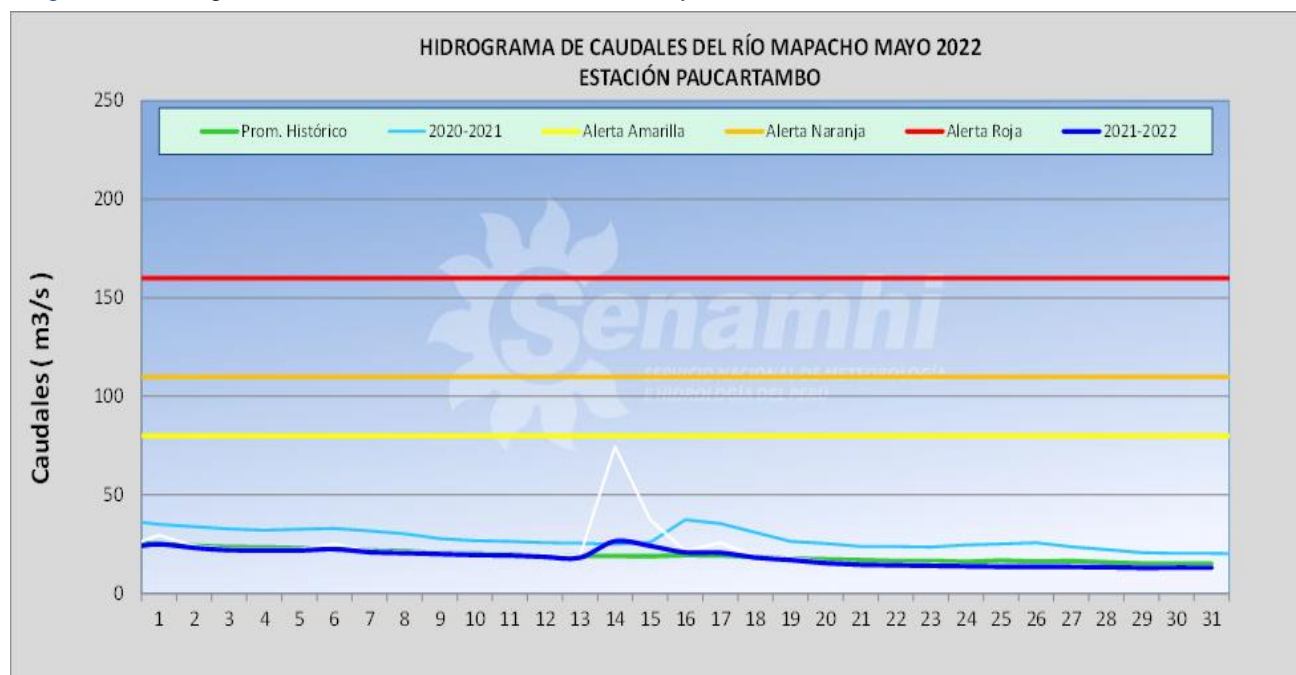

Cuadro 11: Caudales estación Paucartambo.

Estación	Caudales mes mayo del 2022 (m ³ /s)				
	Promedio mensual	Normal mensual	Anomalía (%)	Mínimo	Máximo
Paucartambo	18.0	18.7	-4	11.90	74.22

3.4. Reporte hidrológico de la cuenca del río Apurímac:

El río Apurímac tiene sus nacientes al norte del pueblo de Chivay, provincia de Caylloma, región Arequipa, en el nevado de Mismi a 5597 m.s.n.m. Nace en pequeñas lagunas glaciares del nevado Mismi, con el nombre de quebrada Carhuasanta. Toma una dirección sur-norte y cambia su denominación por la de río Orcuyo. Discurre por una alta meseta, formando pequeños meandros; recibe las aguas de la quebrada Quinchohuayco, y, a partir de entonces, se denomina río Monigote, hasta confluir con el ramal que viene desde la zona de Caylloma, lugar desde donde se llama río Apurímac, y que, después de atravesar elevadas mesetas de las provincias de Caylloma, Espinar y Canas, comienza a profundizar su lecho, tomando un rumbo general de Este a Oeste, al sur del pueblo de Paruro, hasta confluir con el río Santo Tomás, el mismo que le da sus aguas por la margen izquierda. A partir de entonces sigue una dirección sureste-noroeste, sirviendo de límite a los departamentos de Apurímac y Cuzco, y formando un importante cañón que ha excavado en la antigua meseta andina.

Para el análisis del comportamiento hidrológico en el mes de mayo en la cuenca del río Apurímac se tomó en cuenta las estaciones hidrométricas de Cunyac y Santa Rosa.

Figura 13. Mapa de ubicación de las estaciones hidrológicas correspondientes a la dirección zonal 12 SENAMHI en la cuenca del Río Apurímac

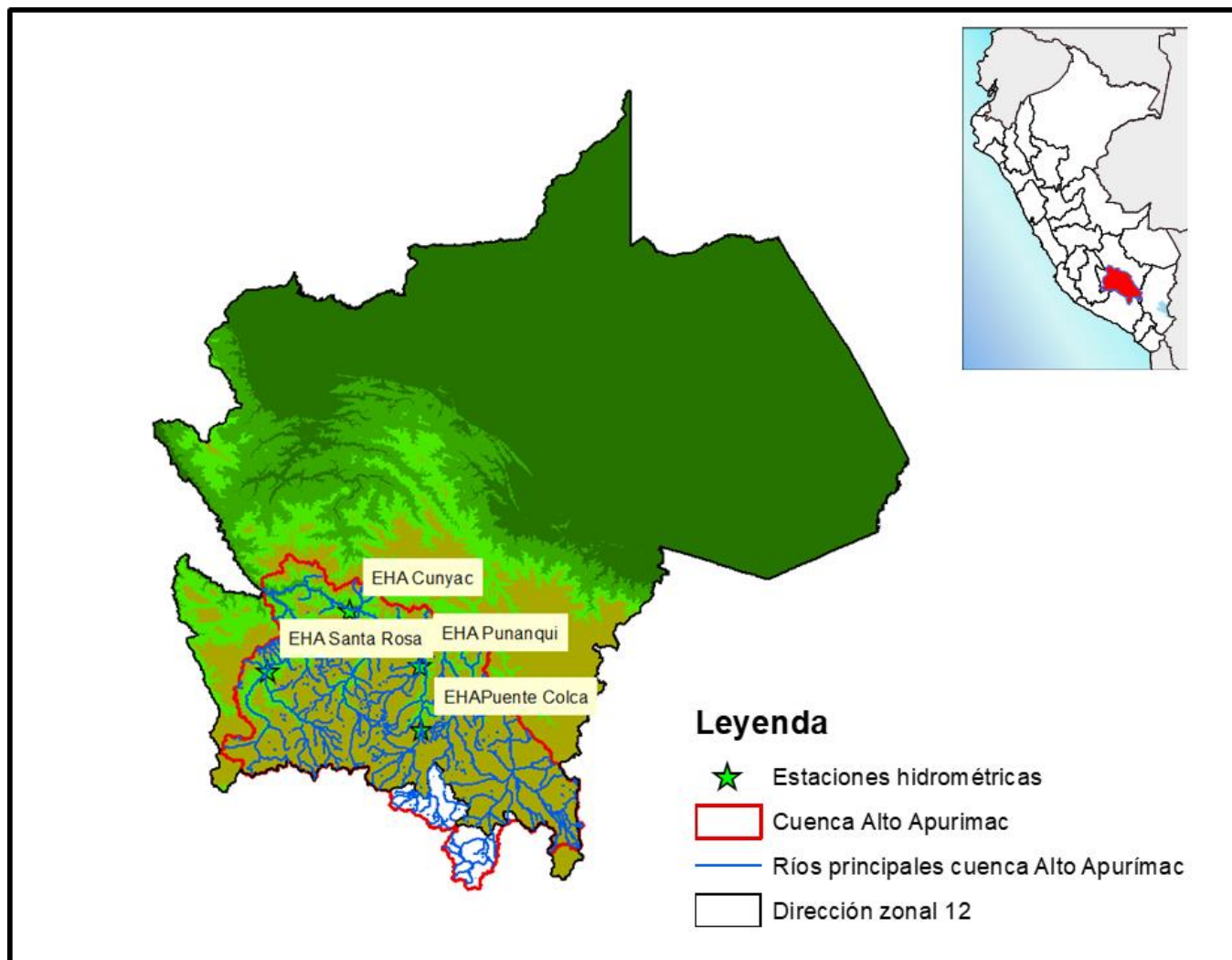

Cuadro 12: Ubicación de las estaciones hidrométricas en la cuenca del río Apurímac.

Estación	Departamento	Provincia	Distrito	Longitud [°]	Latitud [°]	Altitud [msnm]
Cunyac	Cusco	Anta	Mollepata	-72.5749	-13.56	1850
Santa Rosa	Apurímac	Aymaraes	Chapimarca	-13.9918	-73.1748	2263
Punanqui	Apurímac	Cotabambas	Tambobamba	-13.9514	-72.1005	2701
Puente Colca	Cusco	Chumbivilcas	Llusco	-14.4175	-72.1717	3211

3.4.1. Estación Cunyac

El comportamiento del río Apurímac registrado en la estación Cunyac tal como indica en la Figura 14 da cuenta de la variación de los caudales medios diarios [m³/s] para el mes de mayo se registró un caudal máximo de 176.05 m³/s, un caudal mínimo de 124.79 m³/s, un caudal promedio mensual de 144.5 m³/s y una anomalía de -15 % respecto a su promedio histórico para el mes de mayo.

Figura 14. Hidrograma estación Cunyac mes de mayo del 2022

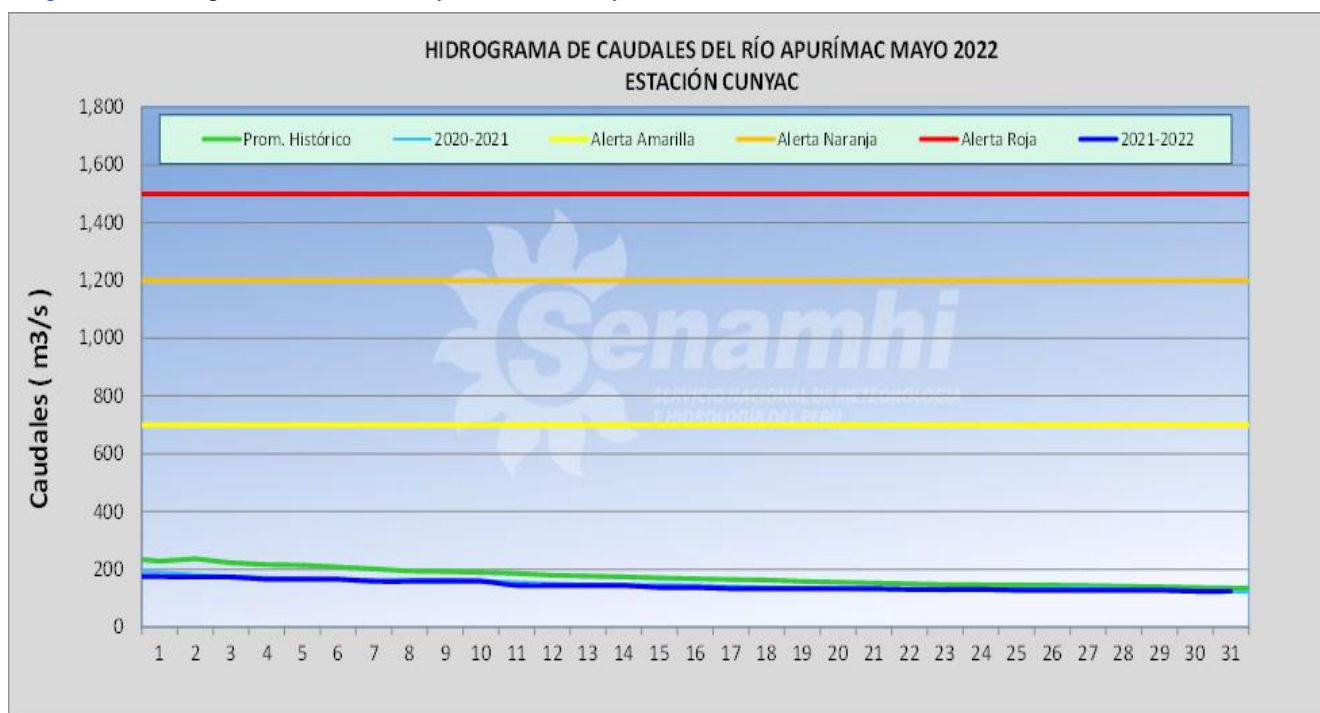

Cuadro 13: Caudales estación Cunyac.

Estación	Caudales mes de mayo del 2022 (m ³ /s)				
	Promedio mensual	Normal mensual	Anomalía (%)	Mínimo	Máximo
Cunyac	144.5	169.1	-15	124.79	176.05

3.4.2. Estación Santa Rosa

El comportamiento del río Pachachaca registrado en la estación Santa Rosa tal como indica en la Figura 15 da cuenta de la variación de los caudales medios diarios [m3/s] para el mes de mayo se registró un caudal máximo de 50.16 m3/s, un caudal mínimo de 33.30 m3/s, un caudal promedio mensual de 39.2 m3/s y una anomalía de -17 % respecto a su promedio histórico para el mes de mayo.

Figura 15. Hidrograma estación Santa Rosa mes de mayo del 2022

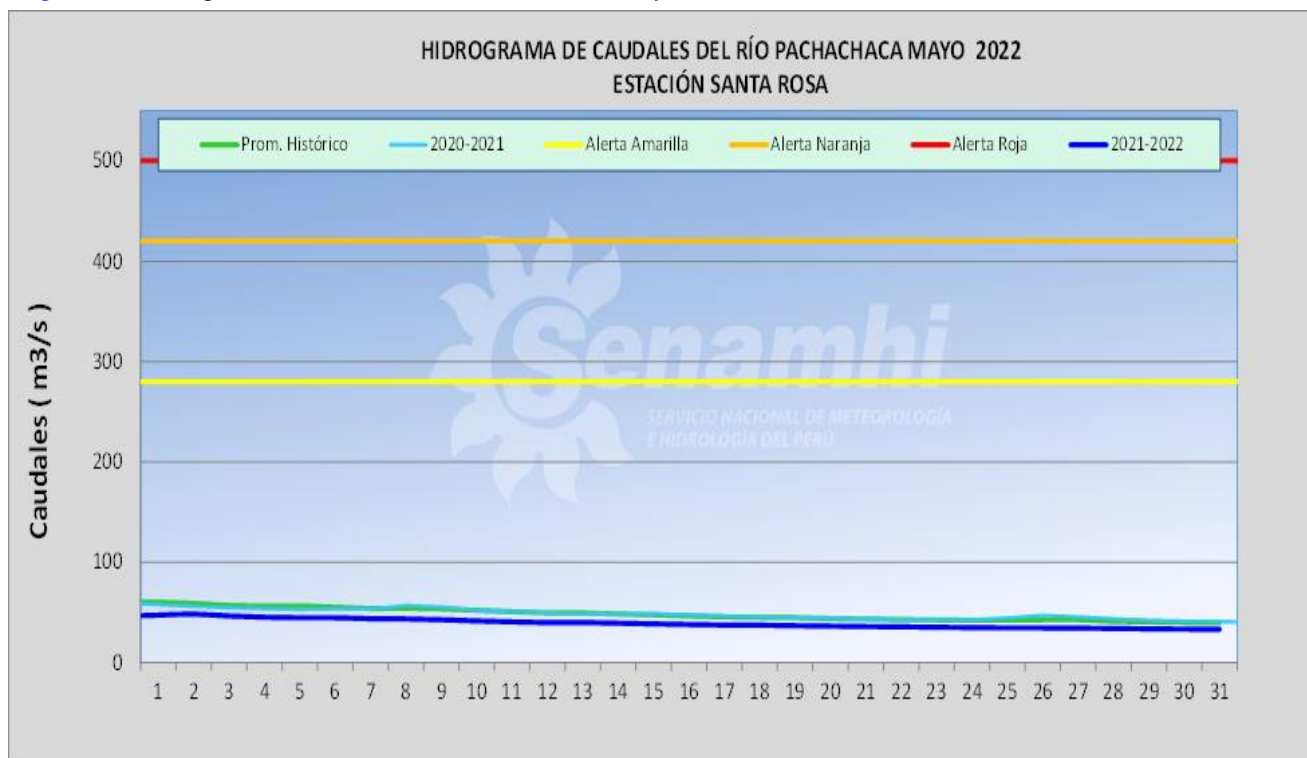

Cuadro 14: Caudales estación Santa Rosa.

Estación	Caudales mes de mayo del 2022 (m3/s)				
	Promedio mensual	Normal mensual	Anomalia (%)	Mínimo	Máximo
Santa Rosa	39.2	47.4	-17	33.30	50.16

3.5. Reporte hidrológico de la cuenca del río Pampas:

El río Pampas nace en las lagunas de Choclococha y Orcococha en Huancavelica; cruza el departamento de Ayacucho de Oeste a Este, sirviendo de límite a las provincias de Cangallo y Vilcahuamán con las provincia de Sucre y Víctor Fajardo. La cuenca del río Pampas tiene una extensión de 1'578 081,352 has.

Para el análisis del comportamiento hidrológico en el mes de mayo en la cuenca del río Pampas se tomó en cuenta la estación hidrométrica de Marcelino Serna Pampas.

Figura 16. Mapa de ubicación de las estaciones hidrológicas correspondientes a la dirección zonal 12 SENAMHI en la cuenca del Río Pampas

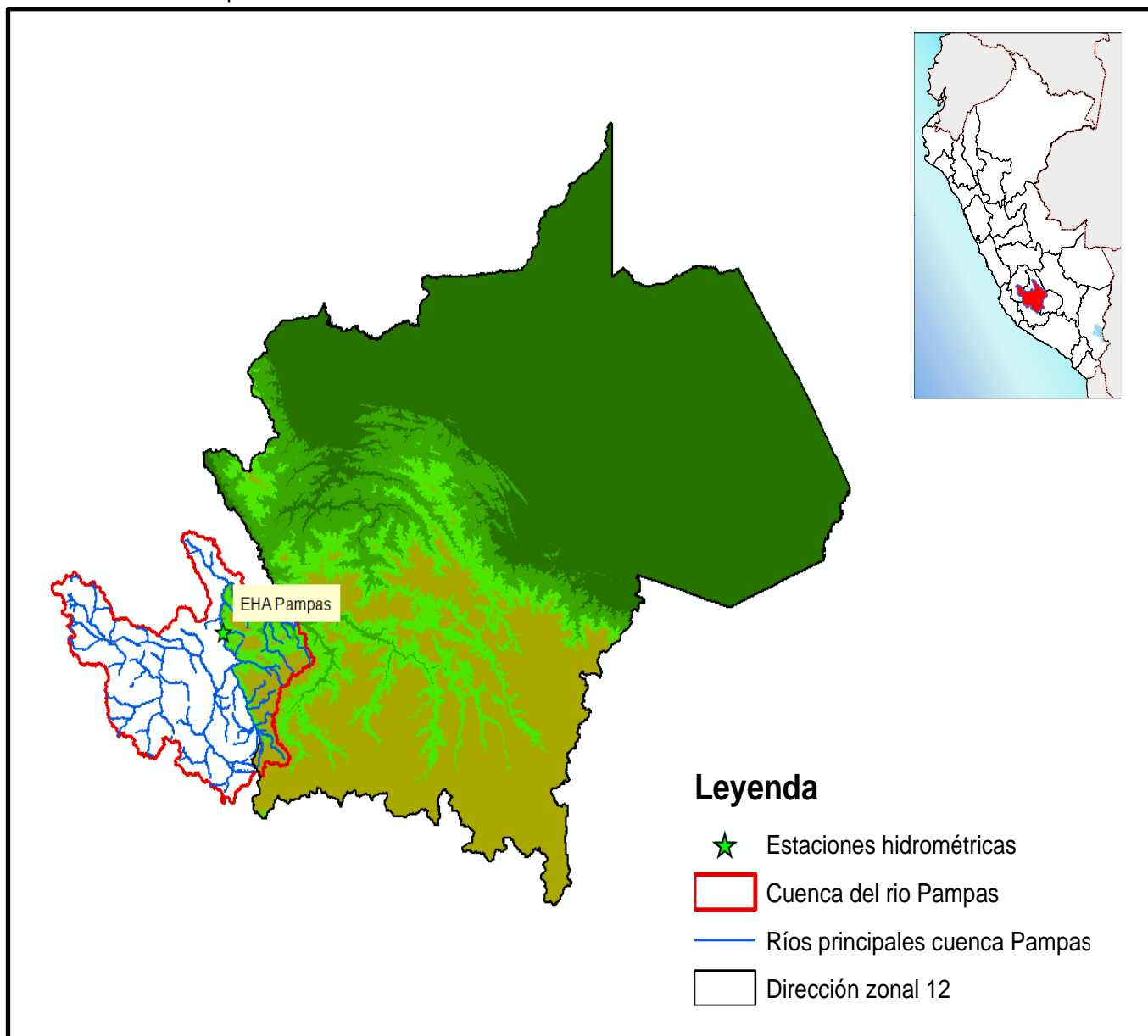

Cuadro 15: Ubicación de las estaciones hidrométricas en la cuenca del río Pampas.

Estación	Departamento	Provincia	Distrito	Longitud [°]	Latitud [°]	Altitud [msnm]
Marcelino Serna	Apurímac	Chincheros	Los Chankas	-13.434	-73.828	1985

3.5.1. Estación Marcelino Serna Pampas

El comportamiento del río Pampas registrado en la estación Marcelino Serna Pampas tal como indica en la Figura 17 da cuenta de la variación de los caudales medios diarios [m³/s] para el mes de mayo se registró un caudal máximo de 59.26 m³/s, un caudal mínimo de 28.67 m³/s, un caudal promedio mensual de 48.3 m³/s y una anomalía de 3% respecto a su promedio histórico para el mes de mayo.

Figura 17. Hidrograma estación Puente Pampas mes de mayo del 2022

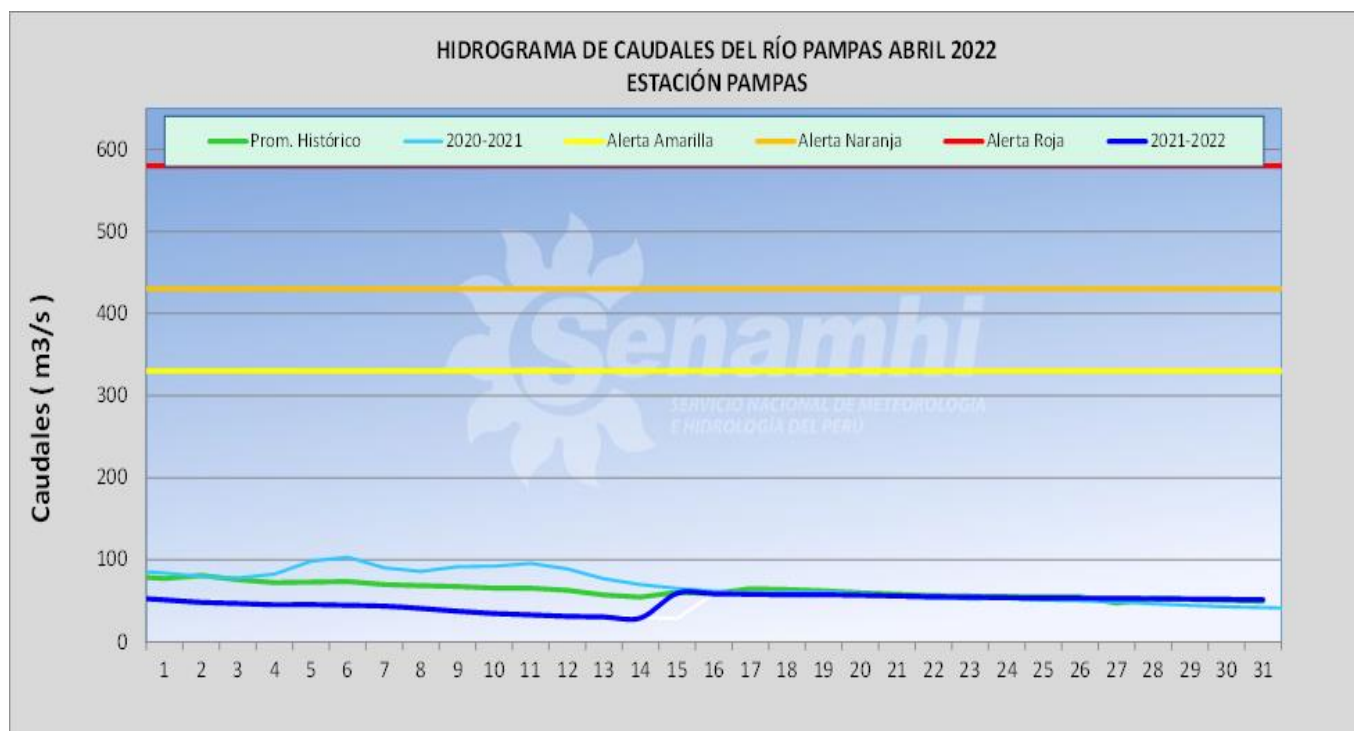

Cuadro 16: Caudales estación Marcelino Serna Pampas.

Estación	Caudales mes de mayo del 2022 (m ³ /s)				
	Promedio mensual	Normal mensual	Anomalía (%)	Mínimo	Máximo
Pampas	48.3	47.0	3	28.67	59.26

3.6. Reporte hidrológico de la cuenca del río Madre de Dios:

La cuenca del río Madre de Dios geográficamente se ubica entre los 69° 15' y 72° 10' de longitud oeste, y entre los 11° 19' y 14° 40' de latitud sur; se encuentra en la región Madre de Dios es un afluente del río Madeira (Brasil), y pertenece a la cuenca del río Amazonas, tiene una variación altimétrica desde aproximadamente 171 msnm hasta los 5980 msnm en el límite de la cuenca con la cuenca del Lago Titicaca, el área de la cuenca es de 56 552.69 Km².

Para el análisis del comportamiento hidrológico en el mes de mayo en la cuenca del río Madre de Dios se tomó en cuenta la estación hidrométrica de Amaru Mayo.

Figura 18. Mapa de ubicación de las estaciones hidrológicas correspondientes a la dirección zonal 12 SENAMHI en la cuenca del Río Madre de Dios

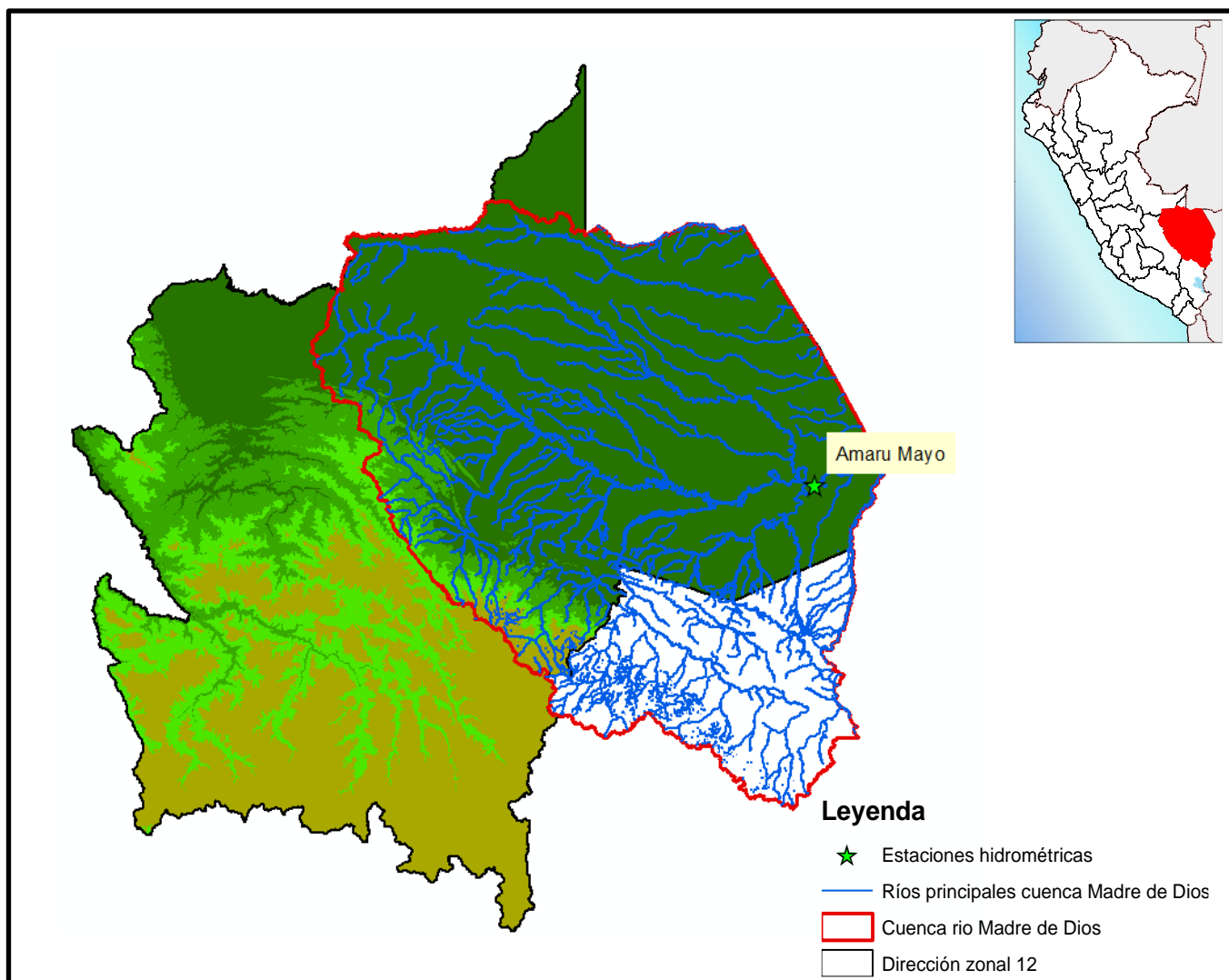

Cuadro 17: Ubicación de las estaciones hidrométricas correspondientes a la dirección zonal 12 SENAMHI..

Estación	Departamento	Provincia	Distrito	Longitud [°]	Latitud [°]	Altitud [msnm]
Amaru Mayo	Madre de Dios	Tambopata	Tambopata	-12.36	-69.731	183

3.6.1. Estación Amaru Mayo

El comportamiento del río Madre de Dios registrado en la estación Amaru Mayo tal como indica en la Figura 19 da cuenta de la variación de los caudales medios diarios [m3/s] para el mes de mayo se registró un caudal máximo de 4745.36 m3/s, un caudal mínimo de 2078.49 m3/s, un caudal promedio mensual de 2871.7 m3/s y una anomalía de -29% respecto a su promedio histórico para el mes de mayo.

Figura 19. Hidrograma estación Amaru Mayo mes de mayo del 2022

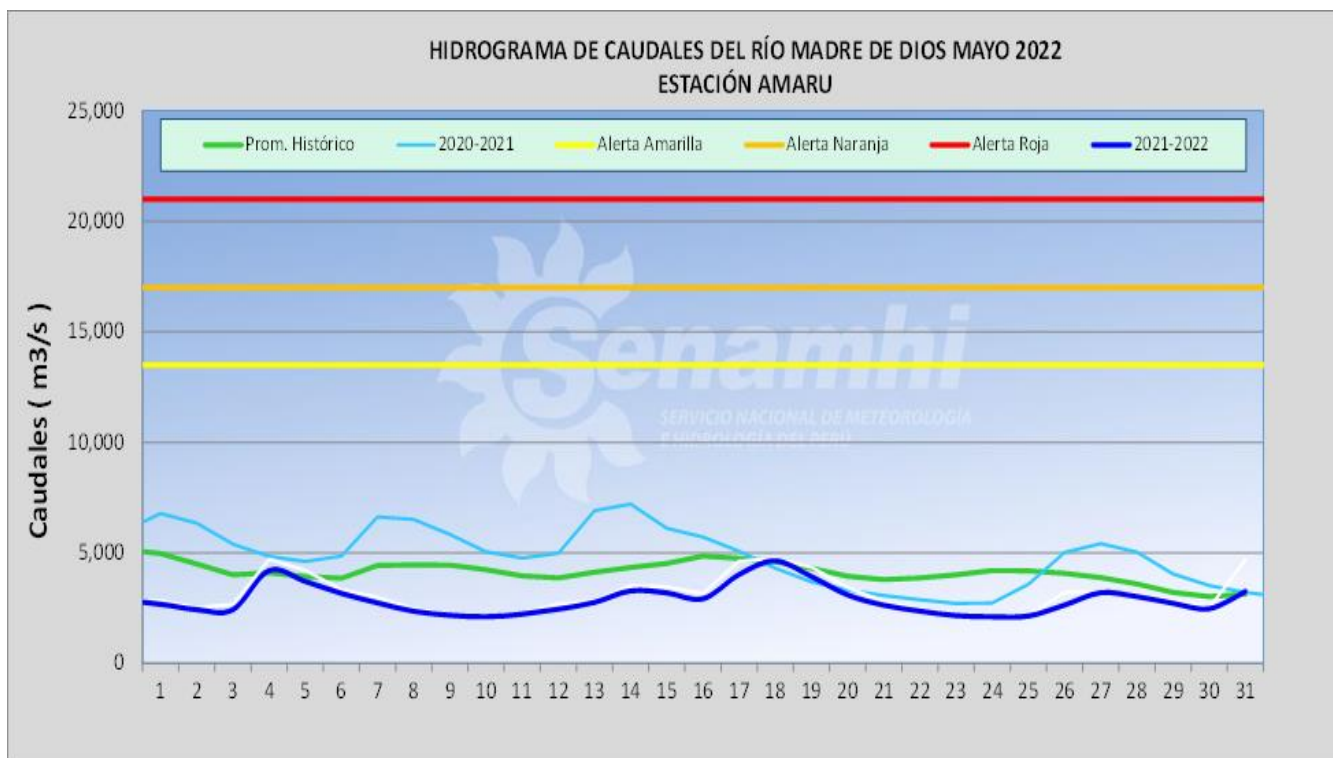

Cuadro 18: Caudales estación Amaru Mayo.

Estación	Caudales mes de mayo del 2022 (m3/s)				
	Promedio mensual	Normal mensual	Anomalía (%)	Mínimo	Máximo
Amaru Mayo	2871.7	4037.4	-29	2078.49	4745.36

MONITOREO DE RADIACIÓN UV-B

4.1. Monitoreo de la radiación solar UV-B en la ciudad del Cusco

El monitoreo de la radiación solar UV-B se realiza en la siguiente estación en la ciudad de Cusco.

Cuadro 19: Ubicación de la estación de radiación solar UV-B en la ciudad del Cusco.

Estación	Departamento	Provincia	Distrito	Long.	Latitud	Altitud
Cusco UV-B	Cusco	Cusco	Cusco	-71,950726	-13,527769	3329

Durante el mes de mayo del 2022, el índice de la radiación solar UV-B osciló entre 4.8 y 10.8 con un promedio mensual de 8.9, siendo este mayor con respecto a su media normal; estos valores medios están considerados como nivel moderado.

Figura 20. Variación de la radiación UV-B del mes de mayo 2022 Media Deca Diarios.

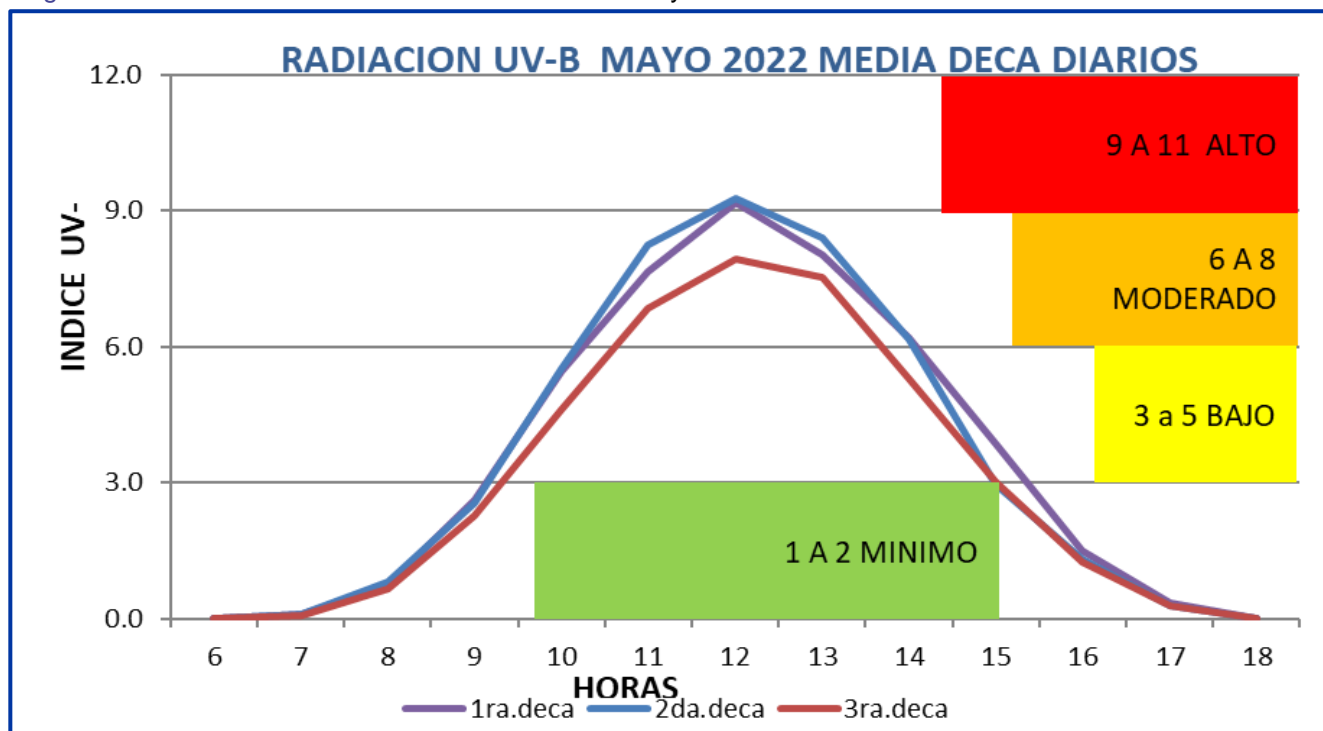

El mes de mayo en la ciudad del Cusco la radiación UV-B tuvo un comportamiento casi homogéneo, aunque sus índices estuvieron por encima de la media normal en gran parte del mes, a excepción de algunos días donde la radiación UV –B no superó a la media normal, esto significa que de los 31 días del mes, el 71% de días de radiación estuvo por encima de su media normal.

El índice de radiación UV-B máxima fue de 10.8 menor al mes anterior, pero la tendencia es a seguir bajando sus índices; los índices más altos estuvieron igual o menor que su normal, esto fue un indicador para que la incidencia de brillo solar sea dañina para la piel, así se espera para el mes siguiente una tendencia a seguir igual o mayor en sus niveles entre las 10.00 am y las 14.00 pm.

Figura 21. Radiación diaria UV-B mayo 2022.

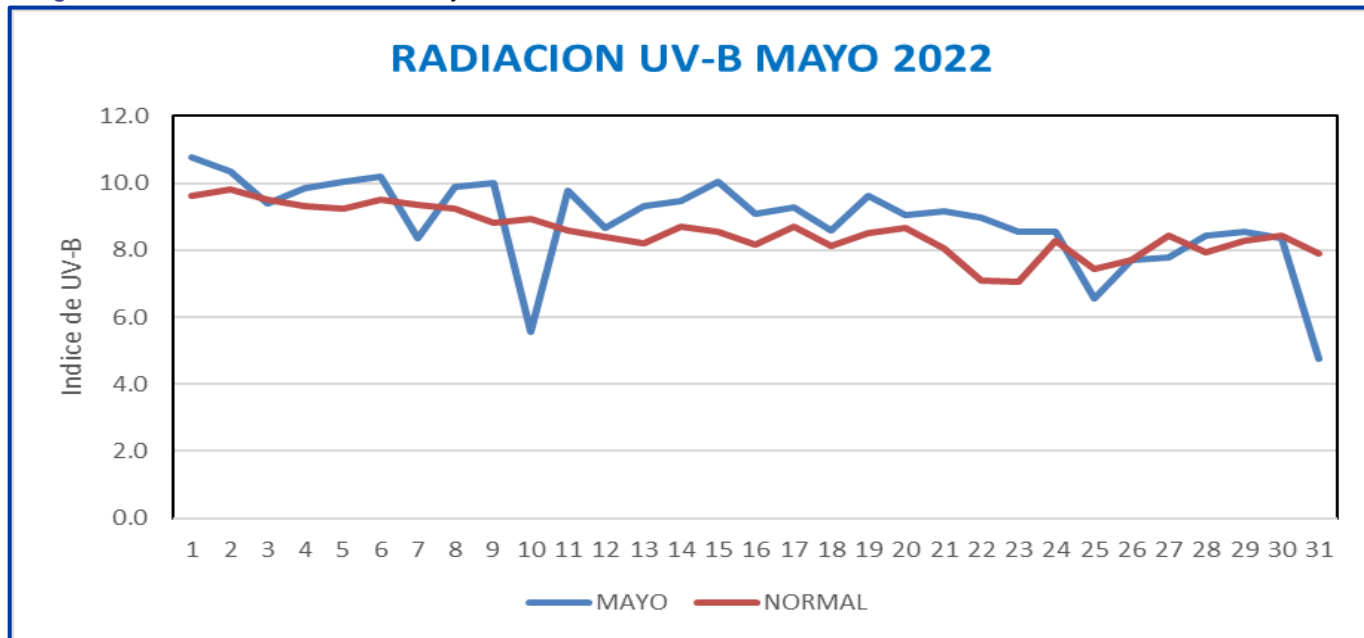

Cuadro 20: Normales mensuales UV-B.

UV-B	NORMALES	Mayo 2022	Anomalía
MAX	10.7	10.8	0.1
MIN	4.9	4.8	-0.1
MED	8.5	8.9	0.4

Analizando el cuadro adjunto se aprecia que la máxima y media de radiación ultra violeta del mes de mayo, fue mayor que sus normales, solo la mínima estuvo por debajo de su media normal; pero la tendencia es a bajar sus niveles de radiación ultravioleta.

El día con mayor índice de radiación en el mes de mayo fue el día 01, con 10.8 UV-B, considerando este dato como alto.

Cuadro 21: Tiempo máximo de exposición directa a la radiación solar sin protección..

INDICE UV-B	9			11+		
TIPO DE PIEL	Blanca	Trigueña	Oscura	Blanca	Trigueña	Oscura
TIEMPO DE EXPOSICION	15-20 min.	25-30 min.	35-40 min.	10-15 min.	20-25 min.	30-35 min.

Cuadro 22: Categoría de exposición RUV – SENAMHI

1 a 2	3 a 5	6 a 8	9 a 11	12 a 14	>14
MINIMO	BAJO	MODERADO	ALTO	MUY ALTO	EXTREMO

¿Qué es el Índice de Radiación Solar UV-B?

Es un parámetro que se utiliza como un indicador a las exposiciones de la radiación ultravioleta-UV. Está relacionado con los conocidos efectos eritemáticos de la radiación solar UV, sobre la piel humana.

Medidas de protección:

- Evite desarrollar actividades al aire libre entre las 10 y 15 horas
- Protéjase con ropa delgada de manga larga
- Busque y prefiera la sombra
- Utilice bloqueador solar de SPF mayor a 15
- Se deben utilizar anteojos oscuros ya que los ojos también sufren ante exposición prolongada al sol.

Recomendaciones:

- Se recomienda a la ciudadanía mandar a los estudiantes con gorra y protector solar.
- Usar generalmente ropa ligera y de preferencia de colores claros o de color blanco, para evitar la irradiación.

CONOCIENDO NUESTRA DIRECCIÓN ZONAL

5.1. Estación meteorológica Principal CO. Pampas

Ubicación

Departamento : Apurímac

Provincia : Chinchero

Distrito : Huaccana

La estación climatológica ordinaria (CO) Pampas está ubicada al nor-oeste de la ciudad del Abancay, a una altitud de 2020 m.s.n.m., presenta un clima templado semiárido con humedad abundante durante todas las épocas del año.

Empezó a operar desde el año 1973 a 1980 y desde el año 2003 hasta la actualidad brinda información de manera ininterrumpida, contando así con una data histórica de 26 años.

El observador encargado del registro de información es el señor Roger Oroya Cisneros, quien labora desde el año 2016 y realiza sus funciones de manera responsable y dedicada.

En la localidad de Pampas, es una importante región de producción agrícola de paltas, caña de azúcar, por lo cual es motivo de constante monitoreo climatológico e hidrométrico, para la toma de decisiones y adecuada gestión del riesgo climático.

Figura 22. Observador Meteorológicos de la estación CO. Pampas.



“Mi trabajo es hacer las observaciones climatológicas que se hacen con tranquilidad y únicamente las observaciones del nivel del río es más cuidadoso por el acceso accidentado, la información la envié mediante el aplicativo móvil y se hace llegar a la municipalidad”.

Royer Oroya Cisneros

BOLETÍN HIDROMETEOROLÓGICO N° 05 – MAYO 2022

Presidente Ejecutivo:

Guillermo Antonio Baigorria Paz

Director Zonal:

Zenón Huamán Gutiérrez

Edición:

Irving J. Lizarraga Isla

Redacción:

- Levi Caro-Sánchez Gago
- Juan Carlos Jiménez Nina
- Luis A. Monge Miranda
- Sandro Arias Loayza

Dirección zonal 12

Apurímac - Cusco - Madre de Dios

Jr. José Santos Chocano G-18 urb. Santa Mónica, distrito de Wanchaq, Cusco, Perú

Teléfono: (084) 248789

Correo: dz12@senamhi.gob.pe

Próxima actualización: 15 de julio de 2022

BOLETÍN HIDROMETEOROLÓGICO **DZ 12**



Servicio Nacional de Meteorología e
Hidrología del Perú - SENAMHI
Jr. Cahuide 785, Jesús María Lima
11 - Perú

Central telefónica: [51 1] 614-1414
Atención al cliente: [51 1] 470-2867
Pronóstico: [51 1] 614-1407 anexo 407
Climatología: [51 1] 614-1414 anexo 475

Consultas y sugerencias:
especialista@senamhi.gob.pe

www.gob.pe/senamhi /// 30