

FEBRERO 2022

**PRONÓSTICO
ESTACIONAL**

**DIRECCIÓN ZONAL
HUÁNUCO
Feb – Abr 2022**



2022 – N°0001

Presentación

El SENAMHI, Servicio Nacional de Meteorología e Hidrología del Perú, a través de su Dirección Zonal 10 (DZ10) con sede en la ciudad de Huánuco, presenta el PRONÓSTICO ESTACIONAL para el trimestre febrero - abril 2022 para ciudades de la Jurisdicción de la DZ10 dirigido a tomadores de decisiones, planificadores, agricultores, medios y a la población en general. Brinda una síntesis útil y oportuna de las condiciones climáticas de lluvias y temperaturas e incluimos las previsiones para los próximos tres meses en los departamentos de Huánuco y Ucayali, comprendidos dentro de la jurisdicción de la Dirección Zonal 10 (DZ10); con el fin de que constituya una fuente de consulta, como apoyo en la planificación, la toma de decisiones, el desarrollo de las diferentes actividades socio económicas y la gestión del riesgo.



TOMAR EN CUENTA

TIEMPO:

Refleja las condiciones atmosféricas instantáneas.

CLIMA:

Refleja las mismas condiciones atmosféricas en meses, años y décadas.

ELEMENTO METEOROLÓGICO

Es toda propiedad o condición de la atmósfera, que en conjunto definen el estado del tiempo (a corto plazo) o del clima (a largo plazo), conociéndose como parámetro meteorológico a su indicador estadístico; como la precipitación, temperatura, etc.

La **TEMPERATURA MÁXIMA** es la temperatura más alta durante el día, en general después de mediodía.

La **TEMPERATURA MÍNIMA** es la temperatura más baja que se pueda registrar, generalmente se puede registrar en la madrugada.

La **PRECIPITACIÓN** es un término para los fenómenos hidrometeorológicos que pueden ser lluvia, llovizna, granizo, etc.

NORMALES CLIMATOLÓGICAS

La Organización Mundial de Meteorología las define como las medias de los datos climatológicos calculadas para periodos de 30 años consecutivos (1981- 2010).

ANOMALÍA MENSUAL

Es la diferencia entre un valor promedio mensual y su respectiva normal climatológica.

CONDICIONES NORMALES:

Las temperaturas del aire se encuentran dentro de las condiciones normales cuando la anomalía fluctúa entre +/- 1°C en relación a la normal climática; La precipitación se dice que se encuentra dentro de sus condiciones normales cuando la anomalía fluctúa entre +/- 15% de la normal climática.

THE CLIMATE PREDICTABILITY TOOL (CPT)

El Climate Predictability Tool (CPT) fue diseñado por el IRI (The International Research Institute for Climate and Society) para generar las predicciones climáticas. Se ha utilizado para construir un modelo de pronóstico climático estacional, realizar la validación del modelo y producir pronósticos con datos actualizados.

CONDICIONES CLIMÁTICAS DE MONITOREO

Las condiciones de La Niña en el Pacífico central, por segundo año consecutivo, vienen modulando las lluvias en la región tropical. Hay que señalar que, en nuestro país estas condiciones no son las únicas que están configurando las precipitaciones, sino también los factores locales y la configuración atmosférica típica de la estación de verano. Durante las dos primeras semanas de enero se presentaron déficit de lluvias en la región sierra y selva de la Jurisdicción de la Dirección Zonal 10; pero durante la última semana del mes se configuró favorablemente flujos del este con zonas divergentes en niveles altos para la ocurrencia de lluvias de moderada fuerte intensidad e incrementando la frecuencia de estas.

Por otro lado, de acuerdo al **Comunicado Oficial ENFEN N° 01-2022**, continúa el estado de alerta “**No activo**” ante El Niño y La Niña Costeros, debido a que es más probable que la temperatura superficial del mar (TSM) en la región Niño 1+2, que incluye la zona norte y centro del mar peruano, presente, en promedio, valores dentro del rango neutral, por lo menos hasta inicios de otoño de 2022.

PREVISIÓN ESTACIONAL DE TEMPERATURAS MÁXIMAS DEL AIRE

El pronóstico estacional del SENAMHI para el periodo febrero - abril 2022 en la Jurisdicción de la Dirección Zonal 10, prevé escenarios probabilísticos de temperaturas máximas con escenarios dentro del rango normal con una probabilidad de ocurrencia de 46% en sierra central oriental que comprende las localidades de: Jacas Chico, Huánuco y Canchan. Asimismo, para selva central escenarios dentro del rango normal con una probabilidad de ocurrencia de 40% en las localidades de Aucayacu, Puerto Inca, Aguaytía, Pucallpa, y escenarios debajo del rango normal con una probabilidad de ocurrencia de 45% Tingo María y Tulumayo. (Ver Figura 1).



Figura 1. Probabilidad de ocurrencia de temperaturas máximas para el trimestre febrero - abril 2022. Fuente: DZ10-SENAMHI

⇒ PREVISIÓN ESTACIONAL DE TEMPERATURAS MÍNIMAS DEL AIRE

El pronóstico estacional del SENAMHI para el periodo febrero - abril 2022 en la Jurisdicción de la Dirección Zonal 10, prevé escenarios probabilísticos de temperaturas mínimas de condiciones por encima del rango normal con una probabilidad de ocurrencia de 55% en sierra central oriental que comprende las localidades de: Jacas Chico, Huánuco y Canchan. Asimismo, para selva central escenarios de condiciones dentro del rango normal con una probabilidad de ocurrencia de 46% en las localidades de: Aucayacu, Aguaytía, Pucallpa y Puerto Inca; y escenarios por encima del rango normal con una probabilidad de ocurrencia de 65% en Tingo María y Tulumayo. (Ver Figura2).

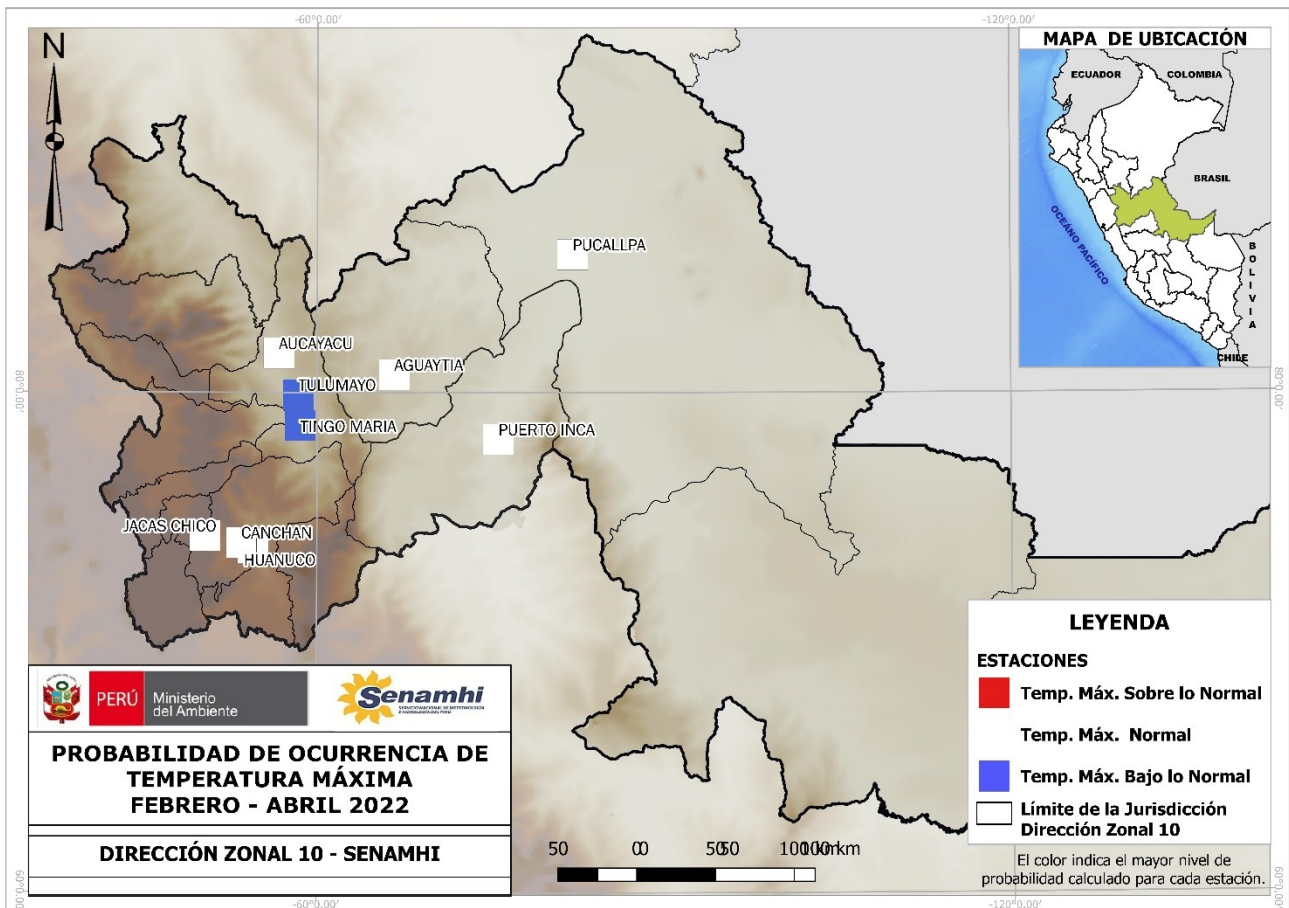

Figura2. Probabilidad de ocurrencia de temperaturas mínimas para el trimestre febrero - abril 2022. Fuente: DZ10-SENAMHI

⇒ PREVISIÓN ESTACIONAL DE PRECIPITACIONES

El pronóstico estacional del SENAMHI para el periodo febrero - abril 2022 en la Jurisdicción de la Dirección Zonal 10, prevé escenarios probabilísticos de lluvias por encima del rango normal con una probabilidad de ocurrencia de 49% en las localidades de sierra central oriental que comprende: Jacas Chico, Huánuco y Canchan. Asimismo, para localidades de selva central con escenarios de lluvias dentro del rango normal a sobre lo normal con una probabilidad de ocurrencia de 46% que comprende: Aucayacu, Pucallpa y Puerto Inca, a excepción de Tingo María y Tulumayo que tendría un escenario de lluvias sobre el rango normal con una probabilidad de ocurrencia de 48%. (Ver Figura3).

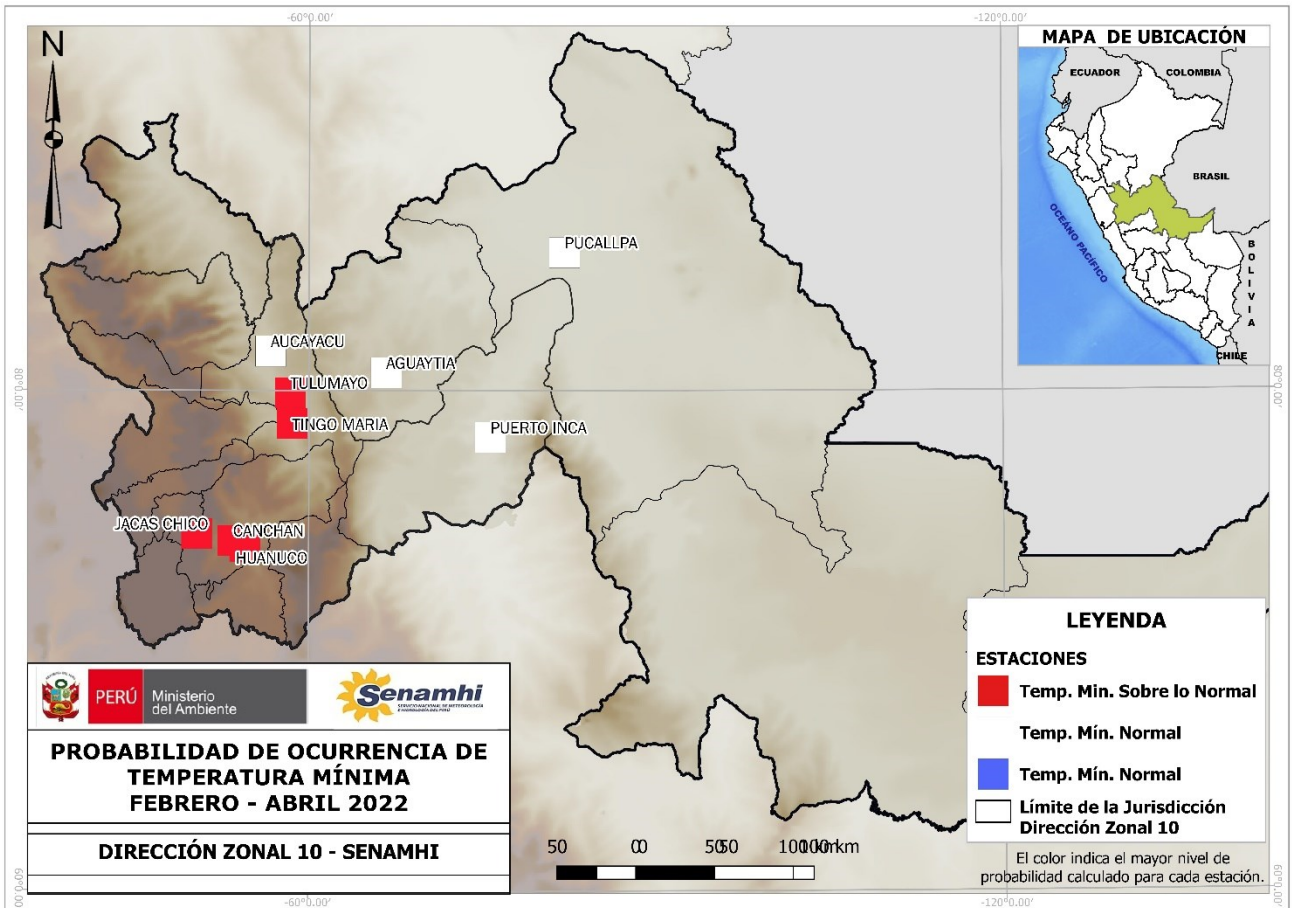

Figura3. Pronóstico de lluvias para el trimestre febrero - abril 2022. Fuente: DZ10-SENAMHI

NOTA: Estos pronósticos trimestrales permiten conocer el grado de probabilidad de que las lluvias se encuentren sobre, debajo o dentro de sus valores normales. Cabe resaltar que la incertidumbre se incrementa en tanto mayor sea la escala temporal de pronóstico (mayor a tres meses).

En la escala de tres meses no se pronostican eventos extremos de corto plazo (lluvias intensas, granizadas, nevadas, entre otros), sino más bien las condiciones promedio del trimestre.

Pronósticos climáticos a nivel nacional y cuencas: <https://www.senamhi.gob.pe/?&p=pronostico-climatico>

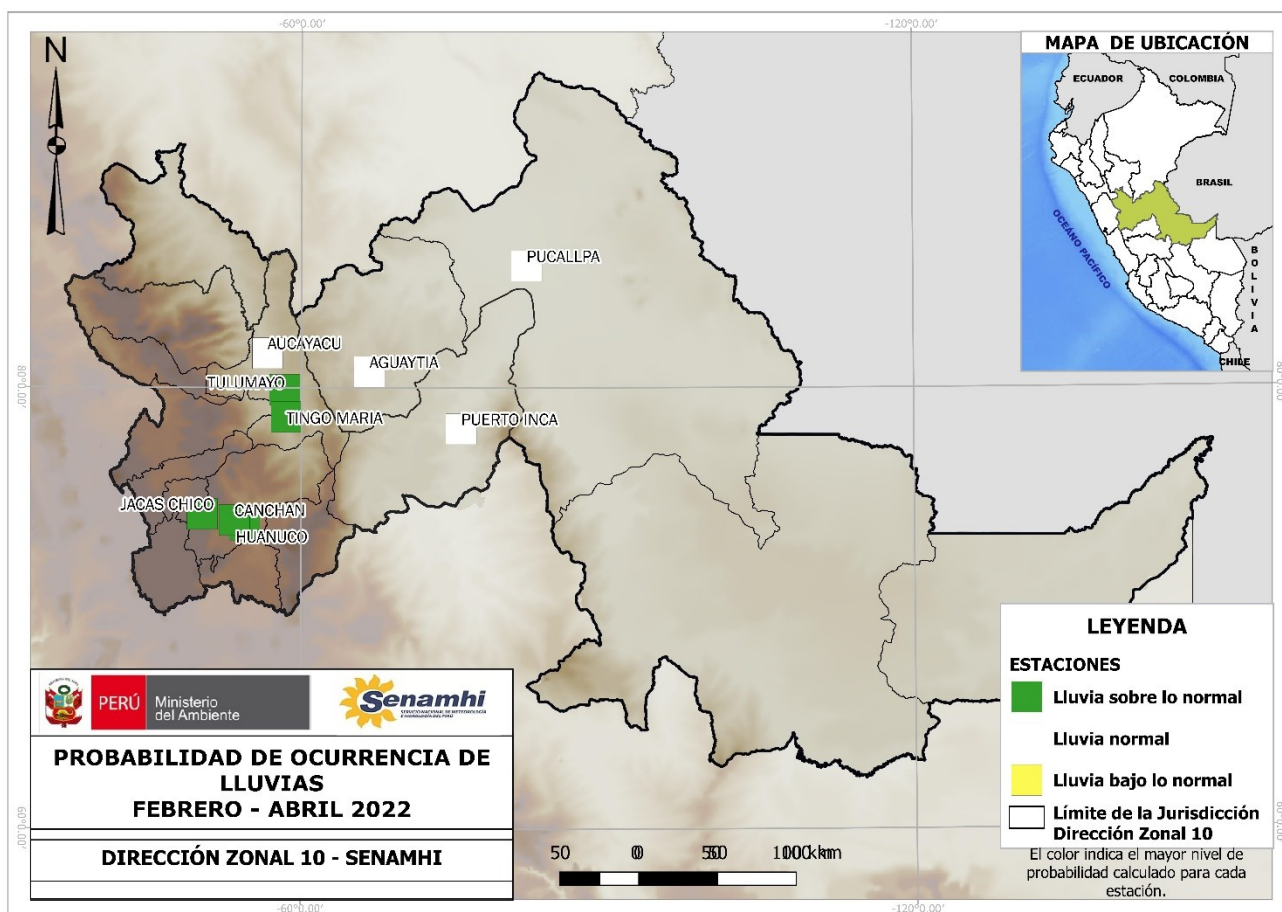

Servicio Nacional de Meteorología e Hidrología del Perú – SENAMHI

Director Zonal 10

Ing. Héctor Albero Vera Arévalo
hvera@senamhi.gob.pe

Análisis y Redacción:

Bach. Carmen Rosa Farfan Tovar
Analista Meteorológico
cfarfan@senamhi.gob.pe

Dirección Zonal 10

(Huánuco, Ucayali y provincia de Tocache)

Jr. Prolong. Abtao Mz A Lt 4, Huánuco

Teléfono 062- 512070

e-mail: dz10.huanuco@gmail.com