

FEBRERO 2023

PRONÓSTICO ESTACIONAL

DIRECCIÓN ZONAL
HUÁNUCO

Feb - Abr 2023



2023 - N°001



PERÚ

Ministerio
del Ambiente



Presentación

El SENAMHI, Servicio Nacional de Meteorología e Hidrología del Perú, a través de su Dirección Zonal 10 (DZ10) con sede en la ciudad de Huánuco, presenta el PRONÓSTICO ESTACIONAL para el trimestre febrero – abril 2023 para ciudades de la Jurisdicción de la DZ10 dirigido a tomadores de decisiones, planificadores, agricultores, medios y a la población en general. Brinda una síntesis útil y oportuna de las condiciones climáticas de lluvias y temperaturas e incluimos las previsiones para los próximos tres meses en los departamentos de Huánuco y Ucayali, comprendidos dentro de la jurisdicción de la Dirección Zonal 10 (DZ10); con el fin de que constituya una fuente de consulta, como apoyo en la planificación, la toma de decisiones, el desarrollo de las diferentes actividades socio económicas y la gestión del riesgo.



TOMAR EN CUENTA

TIEMPO:

Refleja las condiciones atmosféricas instantáneas.

CLIMA:

Refleja las mismas condiciones atmosféricas en meses, años y décadas.

ELEMENTO METEOROLÓGICO

Es toda propiedad o condición de la atmósfera, que en conjunto definen el estado del tiempo (a corto plazo) o del clima (a largo plazo), conociéndose como parámetro meteorológico a su indicador estadístico; como la precipitación, temperatura, etc.

La **TEMPERATURA MÁXIMA** es la temperatura más alta durante el día, en general después de mediodía.

La **TEMPERATURA MÍNIMA** es la temperatura más baja que se pueda registrar, generalmente se puede registrar en la madrugada.

La **PRECIPITACIÓN** es un término para los fenómenos hidrometeorológicos que pueden ser lluvia, llovizna, granizo, etc.

NORMALES CLIMATOLÓGICAS

La Organización Mundial de Meteorología las define como las medias de los datos climatológicos calculadas para períodos de 30 años consecutivos (1981- 2010).

ANOMALÍA MENSUAL

Es la diferencia entre un valor promedio mensual y su respectiva normal climatológica.

CONDICIONES NORMALES:

Las temperaturas del aire se encuentran dentro de las condiciones normales cuando la anomalía fluctúa entre +/- 1°C en relación a la normal climática; La precipitación se dice que se encuentra dentro de sus condiciones normales cuando la anomalía fluctúa entre +/- 15% de la normal climática.

THE CLIMATE PREDICTABILITY TOOL (CPT)

El Climate Predictability Tool (CPT) fue diseñado por el IRI (The International Research Institute for Climate and Society) para generar las predicciones climáticas. Se ha utilizado para construir un modelo de pronóstico climático estacional, realizar la validación del modelo y producir pronósticos con datos actualizados.

CONDICIONES CLIMÁTICAS DE MONITOREO

Durante el mes de enero en la jurisdicción de la dirección zonal 10 con respecto al comportamiento de temperaturas extremas, para temperaturas máximas se tuvo un comportamiento dentro del rango normal de manera generalizada. Asimismo para temperaturas mínimas se tuvo un comportamiento de normal a ligeramente bajo lo normal en zonas alto andinas (Jacas Chico y Dos de Mayo) registrándose varios episodios con “Noches Frías” a “Noches Muy Frías”. Finalmente las lluvias fueron más frecuentes e intensas para los días 4 y 5 de enero de manera generalizada, el sector de selva baja mantuvo algunos eventos extremos durante el resto del mes de enero caracterizándose como “Extremadamente Lluvioso”, las estaciones de selva baja alcanzaron valores positivos de anomalías, escenario opuesto a los sectores de selva baja y sierra.

Por otro lado, de acuerdo con el **Comunicado Oficial ENFEN N° 01 - 2023**, se mantiene el estado del sistema de alerta “**No Activo**”, debido a que es más probable que la temperatura superficial del mar en la región Niño 1+2, que incluye la zona norte y centro del mar peruano, continúe en un escenario de condición neutra, en promedio, hasta mediados de otoño. Cabe resaltar que no se descarta que en marzo se desarrolle un calentamiento en la región norte. Por otro lado, en la región del Pacífico central, es más probable que La Niña continúe hasta febrero de 2023 con una magnitud débil.

⇒ PREVISIÓN ESTACIONAL DE TEMPERATURAS MÁXIMAS DEL AIRE

El pronóstico estacional del SENAMHI para el periodo febrero - abril 2023 en la Jurisdicción de la Dirección Zonal 10, prevé escenarios probabilísticos de temperaturas máximas con escenarios sobre el rango normal con una probabilidad de ocurrencia de 42% en sierra central oriental que comprende las localidades de: Jacas Chico, Huánuco, Canchan y San Rafael. Asimismo, para selva central escenarios dentro del rango normal con una probabilidad de ocurrencia de 48% en las localidades de Aucayacu, Puerto Inca, Aguaytía, Pucallpa, Tingo María y Tulumayo. (Ver Figura 1).



Figura1. Probabilidad de ocurrencia de temperaturas máximas para el trimestre febrero - abril 2023. Fuente: DZ10-SENAMHI.

⇒ PREVISIÓN ESTACIONAL DE TEMPERATURAS MÍNIMAS DEL AIRE

El pronóstico estacional del SENAMHI para el periodo febrero - abril 2023 en la Jurisdicción de la Dirección Zonal 10, prevé escenarios probabilísticos de temperaturas mínimas de condiciones dentro del rango normal con una probabilidad de ocurrencia de 46% a sobre lo normal con una probabilidad de ocurrencia de 43% en sierra central oriental que comprende las localidades de: Huánuco, Canchan, y San Rafael, Jacas Chico respectivamente. Asimismo, para selva central escenarios de condiciones sobre el rango normal con una probabilidad de ocurrencia de 44% en las localidades de: Aguaytía, Pucallpa, Puerto Inca, Tulumayo, Aucayacu y Tingo María. (Ver Figura2).

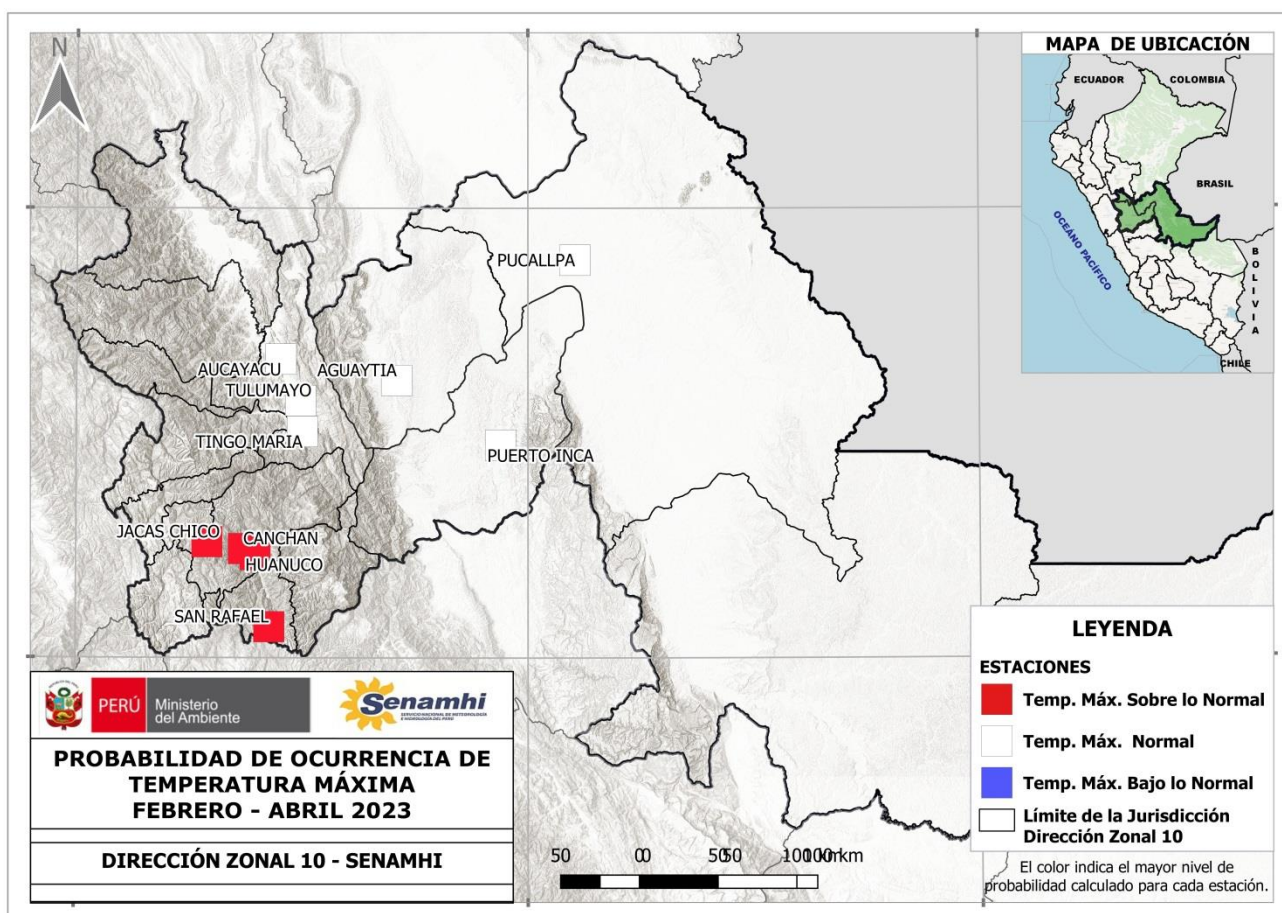

Figura2. Probabilidad de ocurrencia de temperaturas mínimas para el trimestre febrero - abril 2023. Fuente: DZ10-SENAMHI

⇒ PREVISIÓN ESTACIONAL DE PRECIPITACIONES

El pronóstico estacional del SENAMHI para el periodo febrero - abril 2023 en la Jurisdicción de la Dirección Zonal 10, prevé escenarios probabilísticos de lluvias dentro del rango normal con una probabilidad de ocurrencia de 43% en las localidades de sierra central oriental que comprende: Huánuco, San Rafael, Canchan y Jacas chico. Asimismo, para localidades de selva central con escenarios de lluvias dentro del rango normal con una probabilidad de ocurrencia de 40% que comprende: Aguaytía, Pucallpa, Puerto Inca, Tingo María y Tulumayo. (Ver Figura3).

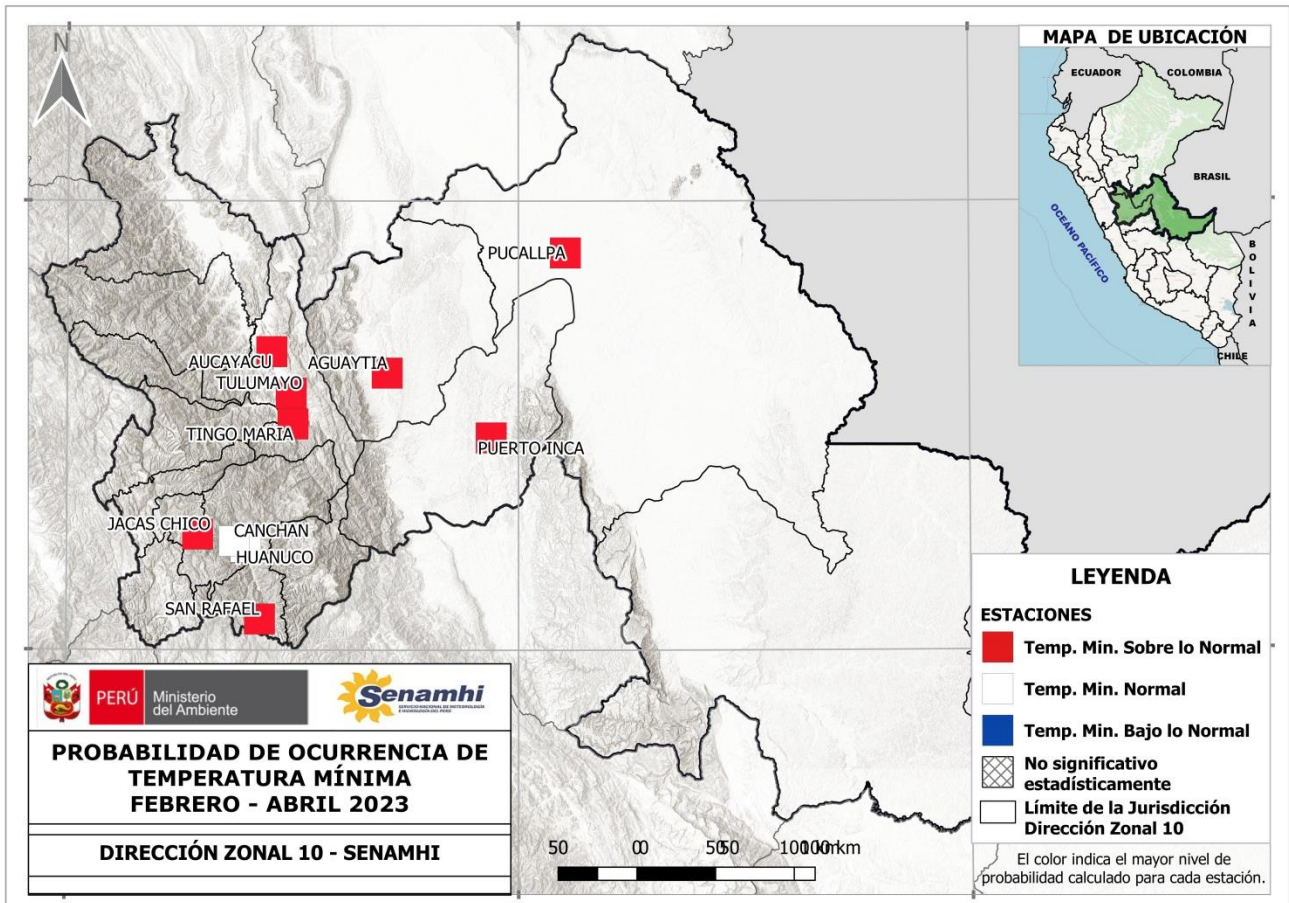

Figura3. Pronóstico de lluvias para el trimestre febrero - abril 2023. Fuente: DZ10-SENAMH

NOTA: Estos pronósticos trimestrales permiten conocer el grado de probabilidad de que las lluvias se encuentren sobre, debajo o dentro de sus valores normales. Cabe resaltar que la incertidumbre se incrementa en tanto mayor sea la escala temporal de pronóstico (mayor a tres meses).

En la escala de tres meses no se pronostican eventos extremos de corto plazo (lluvias intensas, granizadas, nevadas, entre otros), sino más bien las condiciones promedio del trimestre.

Pronósticos climáticos a nivel nacional y cuencas: <https://www.senamhi.gob.pe/?&p=pronostico-climatico>

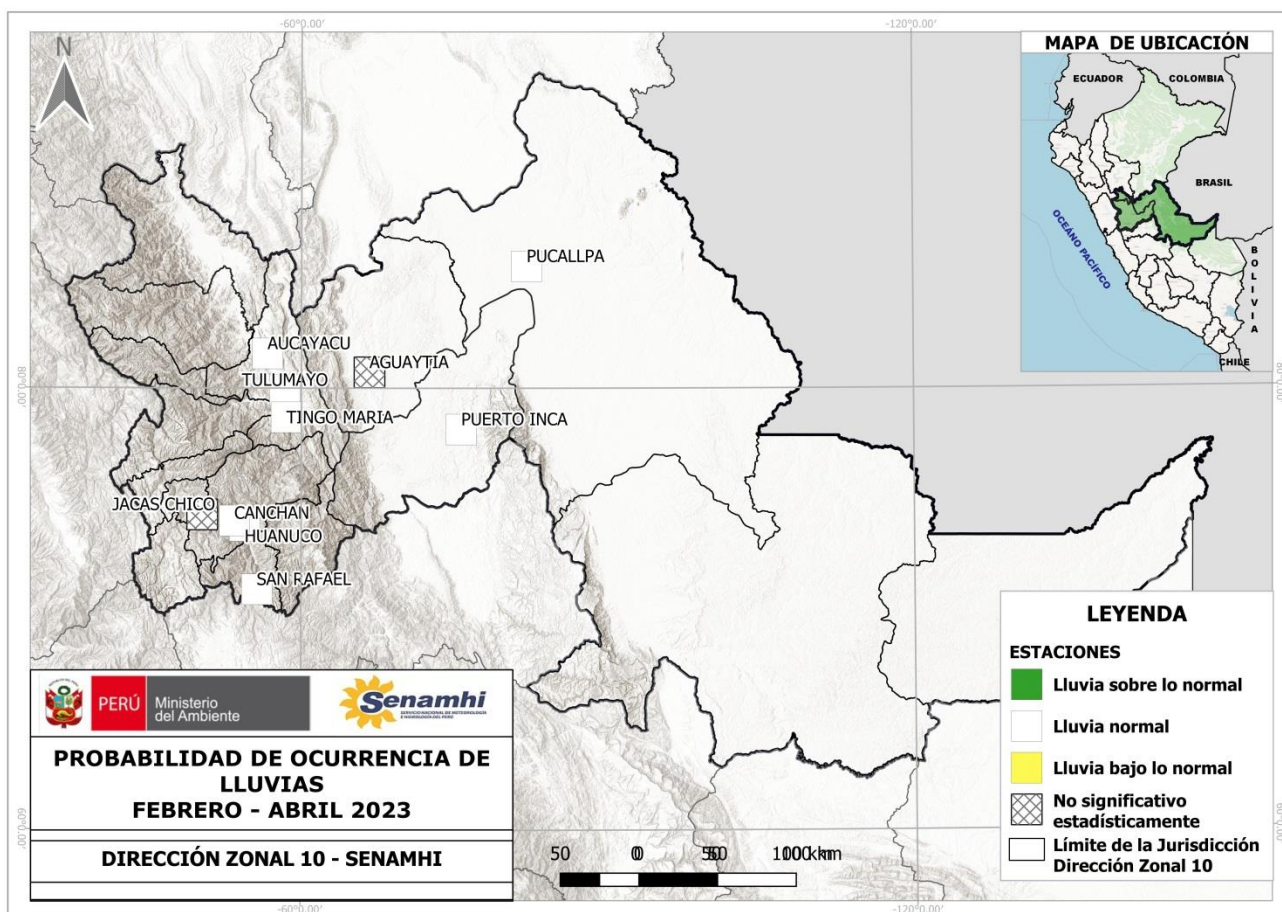

Servicio Nacional de Meteorología e Hidrología del Perú – SENAMHI

Director Zonal 10

Ing. Juan Arboleda
jarboleda@senamhi.gob.pe

Análisis y Redacción:

Bach. Carmen Rosa Farfan Tovar
Analista Meteorológico
cfarfan@senamhi.gob.pe

Dirección Zonal 10
 (Huánuco, Ucayali y provincia de Tocache)

Jr. Leoncio Prado N°235 - Huánuco

Teléfono 062- 512070
 e-mail: dz10.huanuco@gmail.com