



PERÚ

Ministerio  
del Ambiente



Dirección de Meteorología y Evaluación  
Ambiental Atmosférica – DMA  
Subdirección de Predicción Climática  
Dirección Zonal 04 - Lima

# BOLETIN MONITOREO DE LLUVIAS

en la cuenca de los ríos  
**Chillón, Rímac y Lurín “CHIRILU”**



N°005-2022-SENAMHI/DMA/SPC/DZ 04

Octubre 2022

<https://www.gob.pe/senamhi> /// 1

## PRESENTACIÓN:

La Dirección de Meteorología y Evaluación Ambiental Atmosférica (Subdirección de Predicción Climática) y la Dirección Zonal 04 del Servicio Nacional de Meteorología e Hidrología del Perú, ponen al alcance del usuario información sobre la evolución de las lluvias en la cuenca de los ríos Chillón, Rímac y Lurín "CHIRILU" de la Región Lima, mediante el análisis de las anomalías mensuales y decadales (%), así como el monitoreo de la precipitación diaria y sus umbrales de percentiles (días lluviosos, días muy lluviosos y días extremadamente lluviosos). Esta información contribuye a la toma de decisiones de usuarios públicos y privados, principalmente de los sectores agua, energía y agricultura, tanto local como regional.

Periodicidad: decadal y mensual (septiembre 2022- abril 2023)

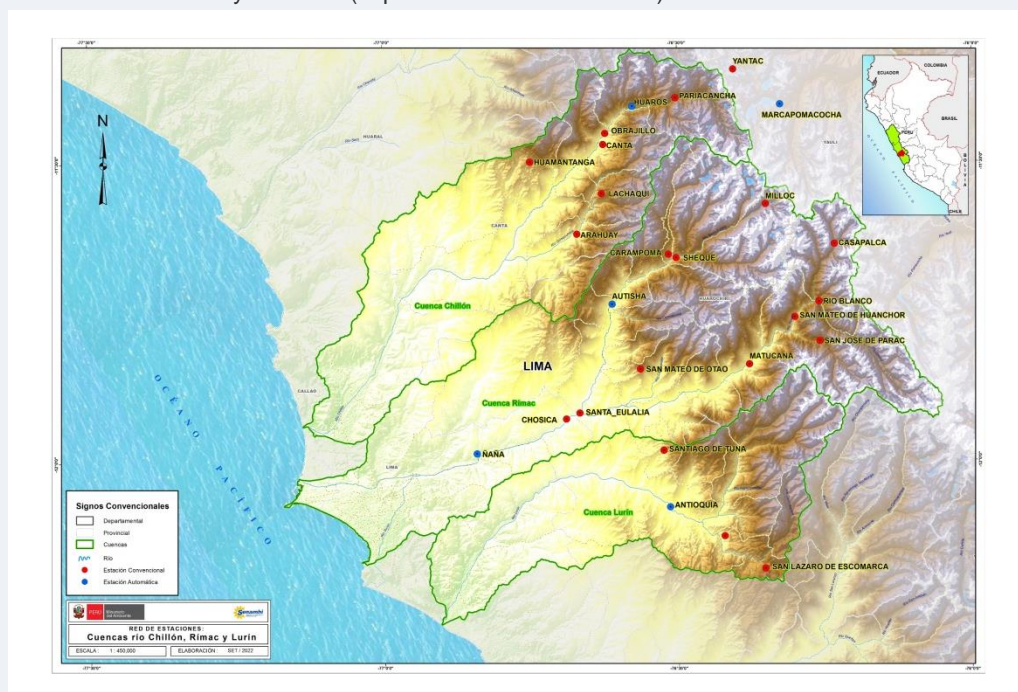

Mapa de la cuenca "CHIRILU". Fuente: SENAMHI

**Tabla 1: Caracterización de Lluvias extremas**

	■ Sin datos
	□ Día sin lluvia
RR/día < 1 mm	■ Lluvia < 1mm
1 ≤ RR/día < P90	■ Lluvia ≥ 1 mm y menor al percentil 90
P90 > RR/día > P95	■ Día lluvioso
P95 > RR/día > P99	■ Día muy lluvioso
RR/día > P99	■ Día extremadamente lluvioso

## Red de estaciones meteorológicas y las climatologías por Estación meteorológica (1991-2020):

Tabla 2: Red de estaciones de la cuenca del río Chillón

CUENCA DEL RÍO CHILLÓN	CODIGO	Estación	Departamento	Provincia	Distrito	Altitud (ms.n.m)	Latitud °S	Longitud °O	SEP	OCT	NOV	DIC	ENE	FEB	MAR	ABR	MAY	JUN	JUL	AGO
Media	111159	Obrajillo	Lima	Canta	San Buenaventura	2468	-11.453	-76.622	3.4	12.5	16.7	52.8	73.4	98.2	98.4	31.6	1.7	0.7	0.1	0.5
	111057	Arahuay	Lima	Canta	Arahuay	2504	-11.621	-76.670	1.3	4.8	9.3	25.4	56.7	82.1	89.2	20.8	0.8	0.0	0.0	0.3
	111026	Canta	Lima	Canta	Canta	2818	-11.471	-76.626	3.7	11.3	18.3	48.0	71.1	93.4	96.8	30.3	2.2	0.5	0.0	0.8
Alta	111085	Huamantanga	Lima	Canta	Huamantanga	3392	-11.500	-76.750	2.7	8.5	15.3	38.4	80.8	101.1	112.7	28.5	3.1	0.3	0.1	0.4
	111089	Huaro*	Lima	Canta	Huaro	3569	-11.407	-76.576	10.0	26.3	36.4	71.8	91.3	108.9	124.0	43.0	6.3	0.6	0.3	2.2
	111088	Lachaqui	Lima	Canta	Lachaqui	3670	-11.553	-76.628	6.3	18.6	29.3	64.4	96.8	127.7	146.1	54.3	5.9	0.0	0.0	0.4
	111067	Pariacancha	Lima	Canta	Huaro	3854	-11.394	-76.503	23.1	51.1	53.1	106.6	119.2	124.6	137.2	55.7	15.5	2.5	1.9	5.1

Tabla 3: Red de estaciones de la cuenca del río Rímac

CUENCA RÍO RÍMAC	CODIGO	Estación	Departamento	Provincia	Distrito	Altitud (msnm)	Latitud °S	Longitud °O	SEP	OCT	NOV	DIC	ENE	FEB	MAR	ABR	MAY	JUN	JUL	AGO
Baja	111023	Ñaña*	Lima	Lima	Lurigancho	543	-11.987	-76.842	0.2	0.1	0.0	0.1	0.6	1.1	0.4	0.1	0.1	0.3	0.4	0.2
	111060	Chosica	Lima	Lima	Lurigancho	867	-11.930	-76.690	0.1	0.1	0.3	1.0	6.8	8.7	6.7	2.2	0.1	0.0	0.0	0.0
	111086	Santa Eulalia	Lima	HuaroHiri	Santa Eulalia	934	-11.920	-76.667	0.1	0.3	0.5	2.8	9.0	11.1	7.8	0.9	0.2	0.0	0.0	0.0
Media	111077	Autisha*	Lima	HuaroHiri	San Antonio	2305	-11.738	-76.611	1.1	3.2	5.4	15.8	42.3	62.3	60.7	10.4	0.4	0.0	0.0	0.0
	111027	Matucana	Lima	HuaroHiri	Matucana	2348	-11.839	-76.378	1.3	8.2	13.7	40.9	60.0	76.7	83.7	25.9	0.8	0.1	0.0	0.3
Alta	111175	San Mateo de Huanchor	Lima	HuaroHiri	San Mateo	3015	-11.760	-76.301	10.0	22.9	30.9	75.0	80.7	99.2	97.0	41.3	4.8	0.8	0.4	4.6
	111062	Sheque	Lima	HuaroHiri	Huanza	3181	-11.661	-76.502	7.7	21.1	28.0	60.9	80.2	95.3	103.7	36.0	7.2	1.4	0.5	2.1
	111091	Carampoma	Lima	HuaroHiri	Carampoma	3452	-11.655	-76.515	7.8	24.2	29.8	68.2	87.1	96.1	100.5	37.6	5.8	0.3	0.1	0.8
	111061	Río Blanco	Lima	HuaroHiri	Chicla	3550	-11.734	-76.260	13.2	33.7	43.5	90.9	99.4	120.0	117.9	42.8	8.1	1.9	1.1	4.2
	111291	San Mateo de Otao	Lima	HuaroHiri	San Mateo de Otao	3506	-11.847	-76.564	2.2	5.2	6.6	33.9	85.6	108.7	123.6	10.9	1.2	0.7	0.0	0.0
	111093	San José de Parac	Lima	HuaroHiri	San Mateo	3829	-11.801	-76.258	15.9	41.1	49.6	106.0	116.4	125.7	133.6	48.0	9.6	1.6	1.3	4.6
	111114	Casapalca	Lima	HuaroHiri	Chicla	4233	-11.638	-76.233	26.6	61.3	56.4	102.1	119.6	108.8	109.2	52.0	20.7	5.9	6.8	13.3
	111144	Milloc	Lima	HuaroHiri	Carampoma	4384	-11.571	-76.350	39.7	65.8	78.9	136.6	158.7	153.5	154.8	67.9	22.6	5.6	7.1	16.1

Tabla 4: Red de estaciones de la cuenca del río Lurín

Cuenca Lurín	CODIGO	Estación	Departamento	Provincia	Distrito	Altitud (msnm)	Latitud °S	Longitud °O	SEP	OCT	NOV	DIC	ENE	FEB	MAR	ABR	MAY	JUN	JUL	AGO
Media	112124	Antioquia *	Lima	HuaroHiri	Antioquia	1516	-12.078	-76.514	0.0	0.4	1.3	6.1	14.3	26.0	25.1	4.9	0.1	0.0	0.0	0.0
	111092	Santiago de Tuna	Lima	HuaroHiri	Santiago de Tuna	2924	-11.983	-76.524	0.6	3.1	8.5	24.6	56.7	86.5	85.5	20.8	1.4	0.1	0.2	0.1
Alta	112126	San Lázaro de Escobarca	Lima	HuaroHiri	Langa	3758	-12.181	-76.352	4.6	14.7	21.3	59.6	108.8	119.5	130.2	45.9	4.4	0.3	0.2	0.6
Cabecera de Cuenca del río Mantaro	111028	Marcapomacocha*	Junin	Yauli	Marcapomacocha	4500	-11.404	-76.325	41.7	71.3	81.3	114.0	140.0	150.9	171.6	81.0	34.8	12.4	12.1	17.4

En la cuenca del Río Chillón, Rímac y Lurín, climatológicamente el **periodo de lluvias** se inicia en el mes de **septiembre** y concluye en el mes de **abril**, alcanzando sus mayores acumulados en los meses de **diciembre a marzo**. El periodo de **estiaje** (ausencia de lluvias o lluvias escasas) se da entre los meses de **mayo a agosto**.

Entre los meses de diciembre a marzo, las precipitaciones con respecto a su acumulado anual varían aproximadamente:

**En la cuenca baja** entre 88% a 96%

**En la cuenca media** en un 86%

**En la cuenca alta** varían entre el 60% al 79%

## RED DE ESTACIONES Y PRECIPITACIÓN ACUMULADA PROMEDIO DURANTE EL AÑO CUENCA DEL RÍO CHILLÓN

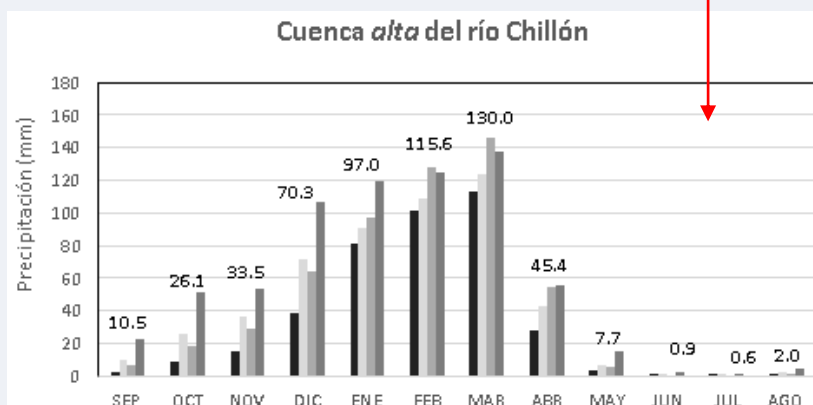
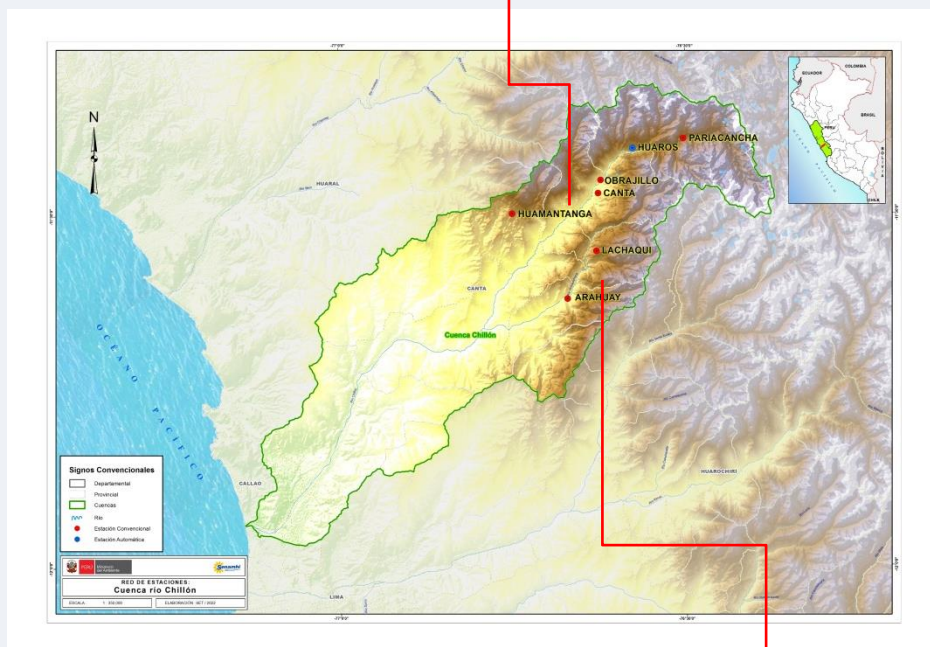
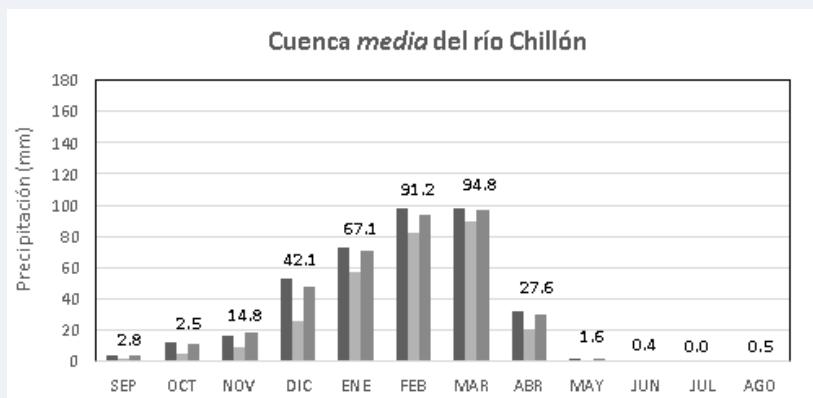

Mapa 1: Ubicación geográfica de la red de estaciones de la cuenca del río Chillón y la precipitación acumulada anual durante todo el año.

## RED DE ESTACIONES Y PRECIPITACIÓN ACUMULADA PROMEDIO DURANTE EL AÑO CUENCA DEL RÍO RÍMAC

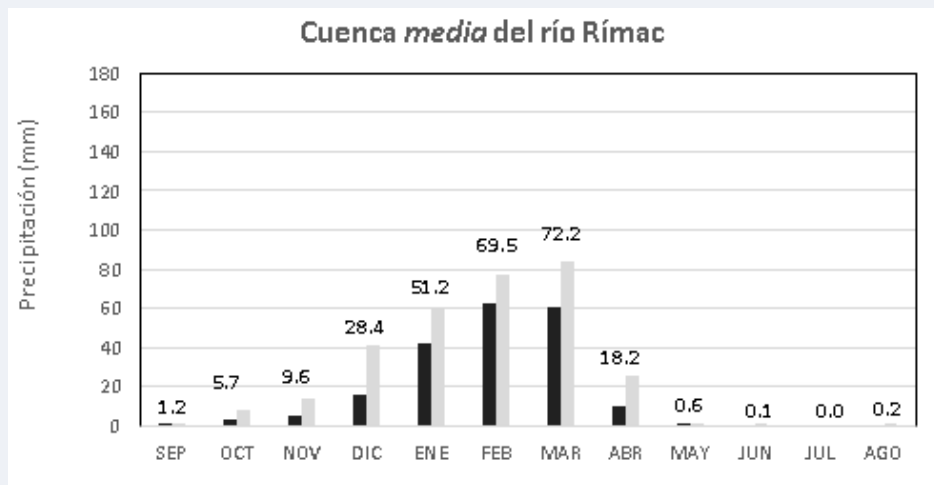

### Cuenca *baja* del río Rímac

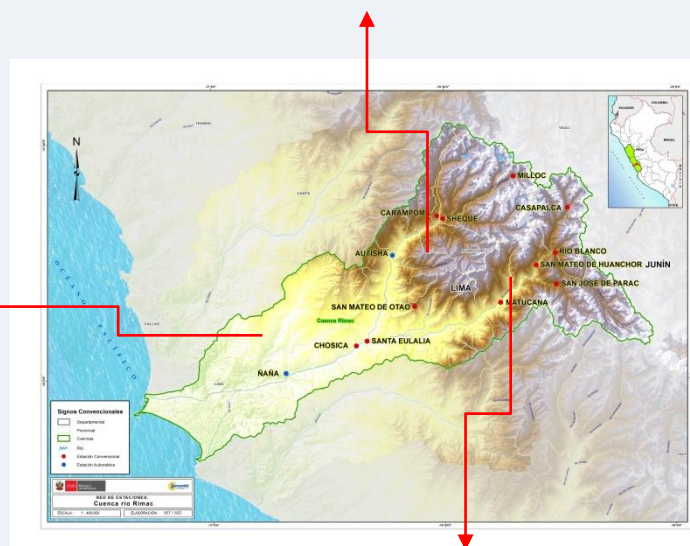
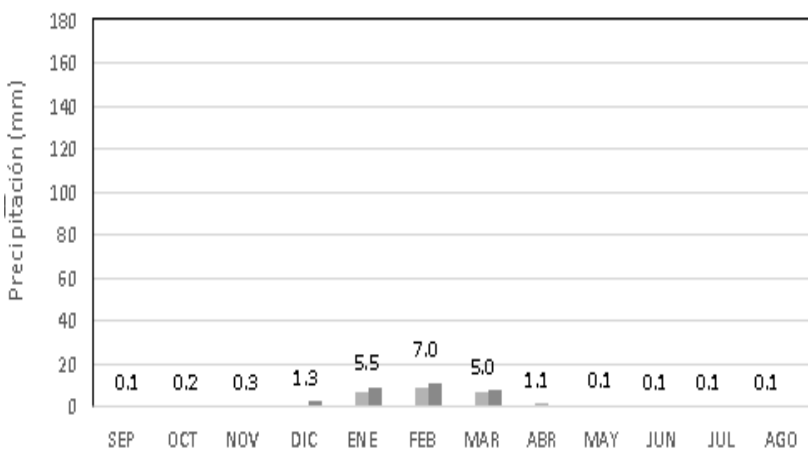

### Cuenca *alta* del río Chillón

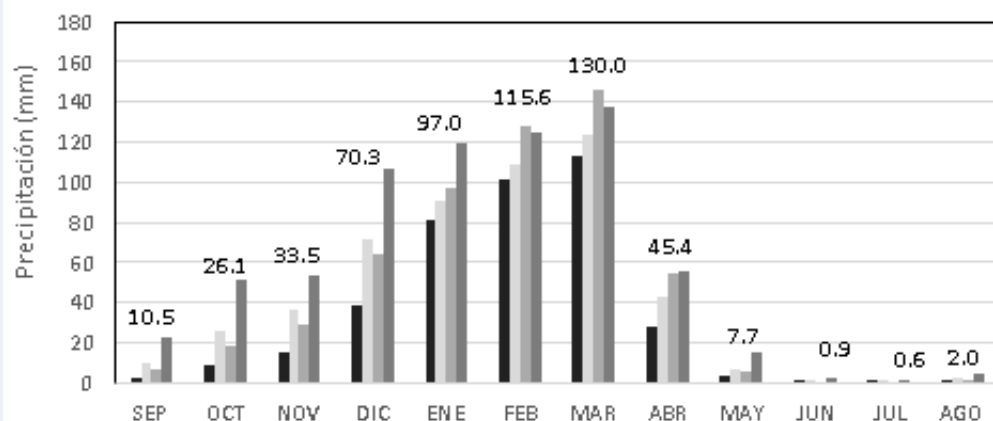

Mapa 2: Ubicación geográfica de la red de estaciones de la cuenca del río Rímac y la precipitación acumulada anual durante el año.

## RED DE ESTACIONES Y PRECIPITACIÓN ACUMULADA PROMEDIO DURANTE EL AÑO CUENCA DEL RÍO LURÍN

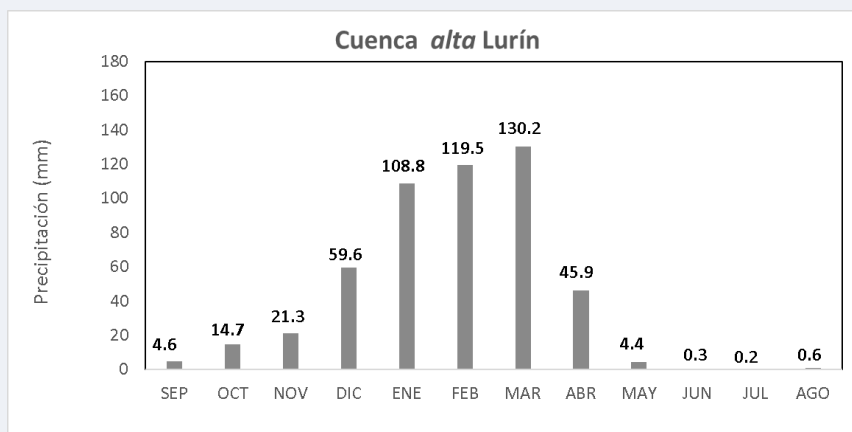
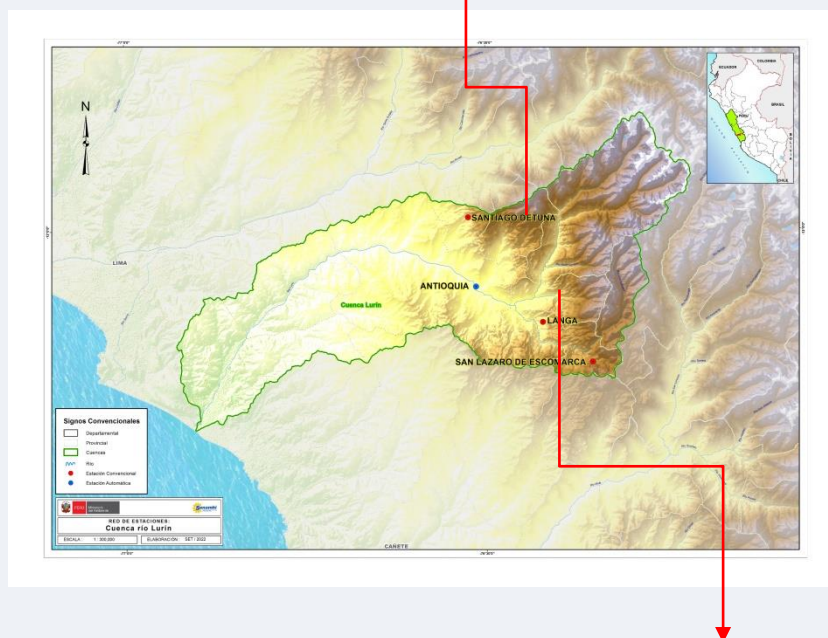
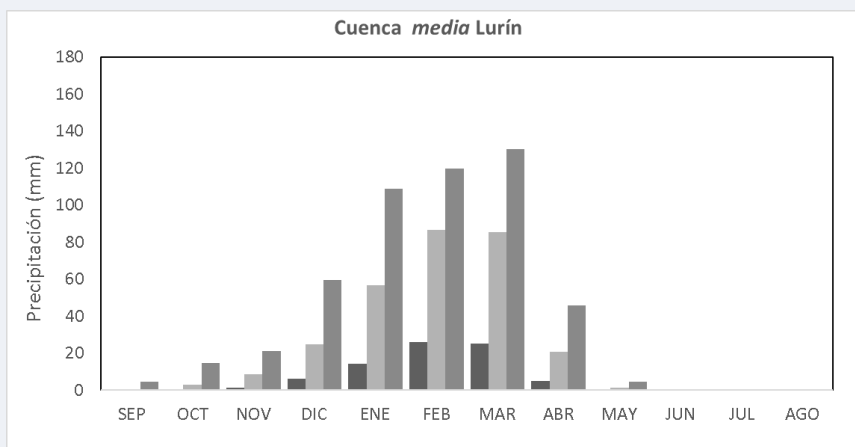

Mapa 1: Ubicación geográfica de la red de estaciones de la cuenca del río Lurín y la precipitación acumulada promedio anual..

## Frecuencia e Intensidad de lluvias diarias en la cuenca de los ríos Chillón, Rímac y Lurín

Tabla 5: Secuencia diaria de lluvias categorizadas en base a percentiles

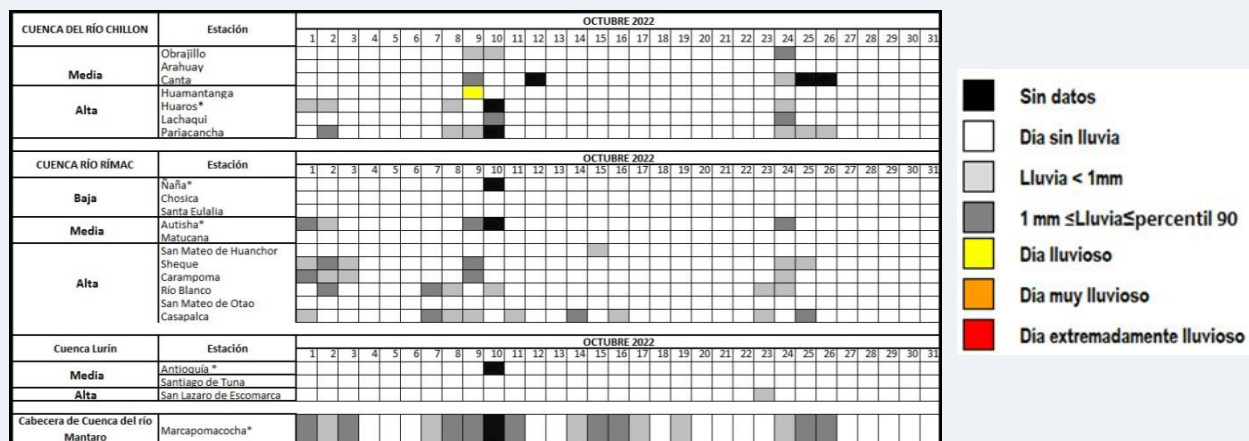

\*Estaciones automáticas

En cuanto a la frecuencia e intensidad de lluvias, durante el mes de octubre, en la cuenca media los ríos Chillón, Rímac y cuenca alta de los ríos Chillón, Rímac, así como en la Cabecera de cuenca del río Mantaro, se presentaron algunos días con lluvias < 1 mm y lluvias ≥ 1 mm y menor al percentil 90, excepto el día 9 donde se registró un día categorizado como "Lluvioso" en la estación Huamantanga con un acumulado de 4,6 mm. Así mismo, en la cuenca baja del río Rímac y en la cuenca alta del río Lurín no se registraron precipitaciones.

### Resumen de Lluvia Acumulada

Cuadro 1. Resumen de lluvia acumulada en la cuenca del Chillón y Rímac. Octubre 2022

CUENCA DEL RÍO CHILLÓN	Estación	Altitud (m s.n.m)	Periodo Octubre 2022	Número de días con lluvia	Lluvia acumulada (mm)	Climatología mensual (mm) 1991-2022	Anomalia de precipitación (%)
Media	Obrajillo	2468	01 al 31	3	2.3	12.5	-82
	Arahuay	2800	01 al 31	0	0.0	4.8	-100
	Canta	2818	01 al 31	2	2.3	11.3	-80
Alta	Huamantanga	3392	01 al 31	1	4.6	8.5	-46
	Hueros*	3569	01 al 31	4	0.8	26.3	-97
	Lachaqui	3670	01 al 31	2	11.7	18.6	-37
	Pariacancha	3854	01 al 31	7	7.8	51.1	-85

CUENCA RÍO RÍMAC	Estación	Altitud (m s.n.m)	Periodo Octubre 2022	Número de días con lluvia	Lluvia acumulada (mm)	Climatología mensual (mm) 1991-2022	Anomalia de precipitación (%)
Baja	Ñaña*	543	01 al 31	0	0.0	0.1	-100
	Chosica	906	01 al 31	0	0.0	0.1	-100
	Santa Eulalia	934	01 al 31	0	0.0	0.3	-100
Media	Autisha*	2305	01 al 31	4	5.9	3.2	84
	Matucana*	2348	01 al 31	0	0.0	8.2	-100
Alta	San Mateo de Huanchor	3015	01 al 31	2	1.0	22.9	-96
	Sheque	3181	01 al 31	7	5.2	21.1	-75
	Carampoma	3452	01 al 31	5	6.6	24.2	-73
	Río Blanco	3550	01 al 31	7	4.8	33.7	-86
	San Mateo de Otao	3506	01 al 31	1	3.8	5.2	-27
Casapalca	4220	01 al 31	9	10.0	61.3	-84	

## ...Resumen de Lluvia Acumulada

....Cuadro 1. Resumen de lluvia acumulada en la cuenca del río Lurín y la Cabera de Cuenca del río Mantaro. Octubre 2022

Cuenca Lurín	Estación	Altitud (m s.n.m)	Periodo Octubre 2022	Número de días con lluvia	Lluvia acumulada (mm)	Climatología mensual (mm) 1991-2022	Anomalia de precipitación (%)
Media	Antioquia *	1839	01 al 31	0	0.0	0.4	-100
	Santiago de Tuna	2924	01 al 31	0	0.0	3.1	-100
Alta	San Lazaro de Escamarca	3758	01 al 31	2	2.2	14.7	-85
<b>Cabecera de Cuenca del río Mantaro</b>							
	Marcapomacocha*	4500	01 al 31	16	40	71.3	-44

\*Estaciones automáticas

## Probabilidad de ocurrencia de precipitación Cuenca del río CHIRILU

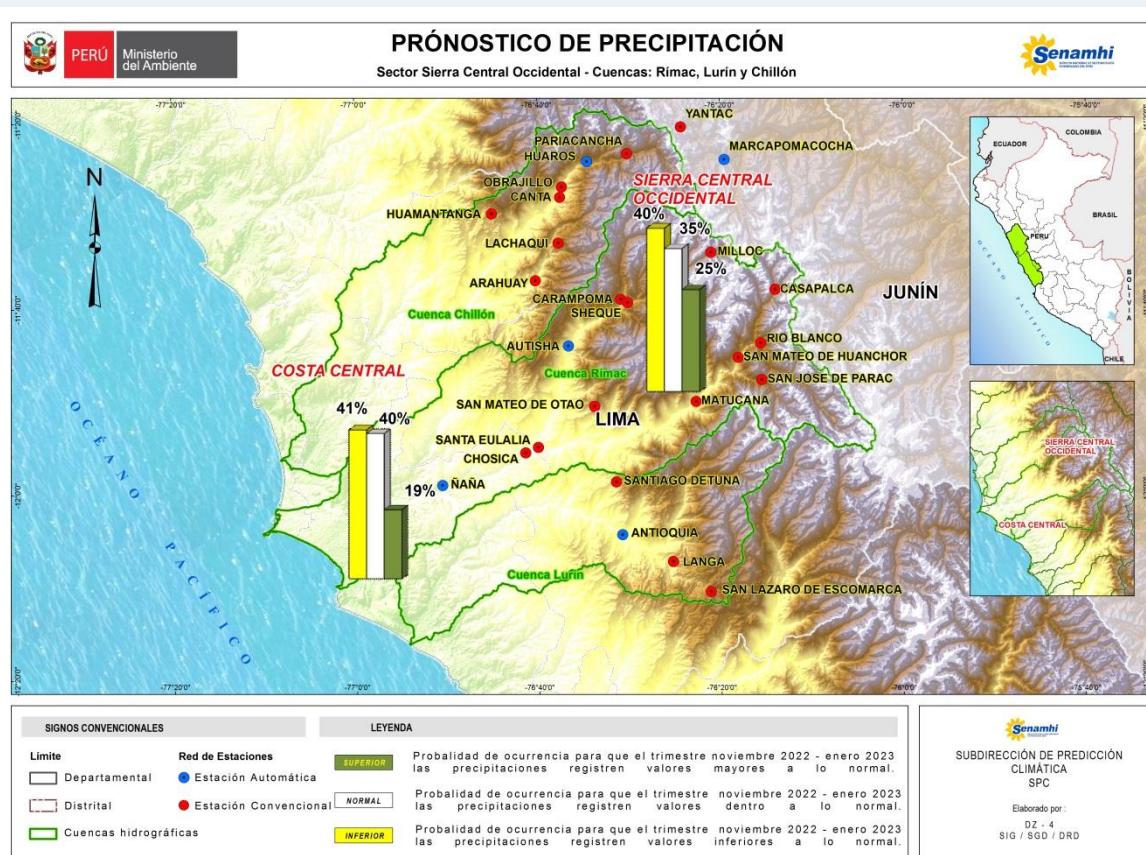

Según el último pronóstico estacional de precipitación, correspondiente al trimestre noviembre 2022 – enero 2023, para el sector de la “Sierra Central Occidental” donde se ubican la **cuenca media y alta** de los ríos Chillón, Rímac y Lurín, prevé que los acumulados de lluvia se presente dentro de sus valores normales con una probabilidad de ocurrencia de 35%. Como segundo escenario se esperan lluvias por debajo de lo normal con una probabilidad de 25%, y para el sector de la Costa Central donde se ubica la cuenca baja del “CHIRILU” se prevé condiciones normales con una probabilidad del 40%. El segundo escenario prevé condiciones inferiores a lo normal con una probabilidad de 19%.



## CONCLUSIONES

- Climatológicamente, los mayores acumulados de lluvias en la cuenca de los ríos Chillón, Rímac y Lurín, se registran entre diciembre a marzo. Figura 1, 2 y 3.
- En la cuenca baja del río Rímac, no se registraron lluvias en el mes de octubre; sin embargo, hay que tener en cuenta que climatológicamente no se esperan acumulados de lluvias en esta zona mayores a 0.3 mm, por lo que en la cuenca baja se tiene un comportamiento dentro del rango normal. Cuadro 1.
- En la cuenca media de los ríos Chillón, Rímac y Lurín durante el mes de octubre, se presentaron deficiencia de lluvias con anomalías que alcanzaron hasta -100%, excepto la estación Autisha que presentó un superávit mayor a +84%. Cuadro 1.
- En la cuenca alta, de los ríos Chillón y Rímac, se presentaron valores por debajo de su climatología mensual, alcanzando una anomalía negativa en un rango de (-37% a -100%). Cuadro 1.
- En la cuenca Alta del río Lurín, no se registraron lluvias en el mes de octubre; sin embargo, hay que tener en cuenta que climatológicamente no se esperan acumulados de lluvias en esta zona mayores a 14. mm, por lo que en la cuenca baja se tiene un comportamiento dentro del rango normal. Cuadro 1.
- En la cabecera de cuenca del Río Mantaro, los acumulados mensuales de lluvia presentaron anomalías dentro de su normal en la estación Marcapomacocha. Cuadro 1
- En cuanto a la frecuencia e intensidad de lluvias, durante el mes de octubre, en la cuenca media los ríos Chillón, Rímac y cuenca alta de los ríos Chillón, Rímac, así como en la Cabecera de cuenca del río Mantaro, se presentaron algunos días con lluvias < 1mm y lluvias  $\geq 1$  mm y menor al percentil 90, se registraron 1 de lluvias categorizados como "Lluvioso". Tabla5.

**PERSPECTIVAS:** Según el último pronóstico estacional de precipitación, correspondiente al trimestre noviembre 2022 – enero 2023, para el sector de la **"Sierra Central Occidental"** donde se ubica la cuenca media y alta de los ríos Chillón, Rímac y Lurín se prevé que los acumulados de lluvia se presenten dentro de sus valores normales con una **probabilidad de ocurrencia de 35%** y para el sector de la **"Costa Central"** donde se encuentra la cuenca baja del CHIRILÚ se prevé condiciones normales con una **probabilidad del 25%**.

---

# Boletín Monitoreo de Lluvias en la Cuenca del “CHIRILÚ”

## Dirección de Meteorología y Evaluación Ambiental Atmosférica

Gabriela Teófila Rosas Benancio [grosas@senamhi.gob.pe](mailto:grosas@senamhi.gob.pe)

## Subdirección de Predicción Climática (SPC):

Grinia Jesus Avalos Roldan [gavalos@senamhi.gob.pe](mailto:gavalos@senamhi.gob.pe)

## Dirección Zonal 04:

Julio Ernesto Urbiola del Carpio [jurbiola@senamhi.gob.pe](mailto:jurbiola@senamhi.gob.pe)

## Elaboración y Análisis:

Dora Evelith Marin Sanchez (SPC) [dmarin@senamhi.gob.pe](mailto:dmarin@senamhi.gob.pe)

Imelda Valentina Aliaga Guerreros (DZ4) [ialiaga@senamhi.gob.pe](mailto:ialiaga@senamhi.gob.pe)

Angelica Mary Tolentino Gabancho (DZ4) [atolentino@senamhi.gob.pe](mailto:atolentino@senamhi.gob.pe)

---

## Boletines Climáticos:

<https://www.gob.pe/10499-boletines-climaticos-del-senamhi>

## Suscripción a los Boletines Climáticos:

<https://www.gob.pe/9299-suscribirte-a-los-boletines-climaticos-del-senamhi>

---

Próxima actualización: 12 diciembre 2022



Servicio Nacional de  
Meteorología e Hidrología del  
Perú - SENAMHI  
Jr. Cahuide 785, Jesús María  
Lima 11 - Perú

Central telefónica: [51 1] 614-1414  
Atención al cliente: [51 1] 470-2867  
Pronóstico: [51 1] 614-1407 anexo 407  
Climatología: [51 1] 614-1414 anexo 475  
Dirección Zonal 04: [51 1] 266-5258

## Consultas y sugerencias:

[clima@senamhi.gob.pe](mailto:clima@senamhi.gob.pe)

Dirección Zonal 04

[dz4@senamhi.gob.pe](mailto:dz4@senamhi.gob.pe)